Para la reina del hogar

zapatos Manaco

PRESENCIA

MATUTINO FUNDADO EL 28 DE MARZO DE 1952

AÑO XXIX- Nº 7.856- LA PAZ, BOLIVIA, LUNES 12 DE MAYO DE 1980 28 PAGINAS $b. 4.00

mayo mes de la Madre
con zapatos Manaco

Dirección de la Renta Interna:

Solamente 2.560 empresas presentaron sus balances

Solamente 2.560 empresas han presentado sus balances correspondientes a la pasada gestión, a la Dirección de la Renta Interna, según indicó a la Agencia de Noticias Fides, su Director Juan Loayza Ayoroa.

Esta cantidad de sociedades que presentaron sus balances conforma apenas el cincuenta por ciento de las empresas que, hasta el momento, debieron cumplir con sus obligaciones, las cuales ascienden a 4.300, según indicó el Director General de la Renta.

Explicó que esa demora se debe fundamentalmente a las medidas de reajuste monetario efectuadas a fines del pasado mes de noviembre, con las cuales las empresas han sufrido varias alteraciones.

"Los meses de diciembre, enero y febrero son difíciles para las empresas, debido a los desembolsos que ellas tienen que efectuar. Es por ello también, que existe retraso en la presentación de balances", manifestó.

Otro de los motivos por los que se ha demorado la entrega de balances correspondiente a la pasada gestión, es la falta de una mayor cantidad de Auditorías externas.

"Existen aproximadamente 450 empresas que deben presentar sus balances con certificados de auditores externos, mientras que sólo hay 29 firmas encargadas de entregar aquellos certificados", recalcó el Director General de la Renta.

Dadas esas circunstancias, la Renta Interna otorgó un nuevo plazo hasta el 31 de mayo del presente año, a fin de que todas las empresas presenten sus balances correspondientes al año pasado.

"Sin embargo, la concesión del nuevo plazo incide de modo negativo en la Renta, ya que esta institución deja de percibir los ingresos programados", explicó Juan Loayza Ayoroa.

OTROS IMPUESTOS

Aproximadamente el 40 por ciento de la población total de nuestro país cumple con sus deberes con la Renta Interna Nacional, sostuvo.

Sin embargo, indicó que actualmente funcionarios de aquella institución se encargan de elaborar estadísticas, para comprobar la cantidad de personas que pagan sus impuestos puntualmente.

Al término de su visita

El Papa propugna que el Africa adopte su propio modelo de humanismo cristiano

"Una ideología atea no puede ser jamás la fuerza movilizadora y guía hacia el bienestar de los individuos"-"Cómo me gustaría proteger a Africa de las visiones parcializadoras y materialistas" - Condenó a las dictaduras africanas y pidió poner fin a la corrupción.

ABIDJAN, COSTA DE MARFIL, 11 (L-R) - El papa Juan Pablo II, que mañana termina una gira por seis naciones africanas, propugnó su propia filosofía del Tercer Mundo, contraria a la ideología atea, el materialismo occidental y las dictaduras.

Bregó porque Africa adopte su propio modelo de humanismo cristiano, combinando la democracia, el respeto por los derechos humanos y la libertad religiosa.

Reforzó el alegato cristiano con una enérgica moción de que Occidente aumente su ayuda a Africa.

En una evidente crítica al marxismo, dijo en Kenya que "una ideología atea no puede ser jamás la fuerza movilizadora y guía hacia el bienestar de los individuos".

"Separa al hombre de la libertad otorgada por Dios y de su inspiración espiritual", explicó el Papa.

Pero el Pontífice polaco puso asimismo en guardia al pueblo de la ciudad próspera y capitalista de Abidjan, sobre "el deseo de imitar o importar lo que se hace en otras partes por la sencilla razón de que proviene de los llamados países "avanzados", agregó.

"Cómo me gustaría proteger a Africa de las visiones parcializadoras y materialistas del hombre y la sociedad", expresó.

El Papa condenó duramente a las dictaduras africanas y clamó por el fin de la "corrupción, la dominación de los débiles, la negación al derecho de los pueblos a participar en la vida política, la tiranía o el uso de la violencia y el terrorismo".

El Pontífice señaló en cambio que los africanos deben reclamar sus derechos y deberes como ciudadanos democráticos e interrogarse sobre sus propios motivos si no lo hacen.

En su defensa de la libertad religiosa, el Papa dijo en la marxista república del Congo que "el Estado puede contar con la cooperación leal de la Iglesia cuyo objeto es servir a la humanidad, y la Iglesia pide la libertad de hablar a las conciencias...".

Adhirió al Tercer Mundo en el estéril "diálogo norte-sur" atribuyendo su fracaso a causas que "no están en las esferas económica monetaria, sino en el dominio de la moral y los imperativos espirituales".

"Es preciso un cambio fundamental de enfoque y de actitud", agregó.

Juan Pablo II hizo hincapié en un problema particularmente importante del "Sur", al lanzar un emotivo pedido de ayuda al Alto Volta por parte de los países ricos, en la lucha contra la sequía y el avance del desierto de Sahara en la zona de Sahel, al oeste de Africa.

Pero el Papa recomendó a los africanos que deben hacer más para ayudarse a sí mismos, evitando, por ejemplo, las presiones externas.

DESPEDIDA AL PAPA.- Abidjan , Costa de Marfil 11 (AP).- Multitudes reunidas en las calles de esta próspera ciudad africana, han demostrado al Papa Juan Pablo II su afecto y respeto. El Papa, en todas sus alocuciones, ha propugnado que el Africa, combinando la democracia, tenga libertad religiosa y una fuerza movilizadora para el bienestar de sus habitantes (Radiofoto AP).

Graves enfrentamientos se producen en Uganda

KAMPALA, 11 (LR).- ...opas leales al ex jefe del Estado Mayor del Ejército, destituido ...r el Presidente Godfrey ...naisa, capturaron hoy la ra...emisora nacional y di...eron incesantemente una ...claración de la comisión mili... del parlamento interino ...anidense a la sanción.

El general de brigada David ...ie Ojok se dirigió hoy en ...omóvil a la residencia oficial ...l presidente para mantener ...nversaciones de último ...omento. Mientras un ministro ...l gobierno ugandés difundió ...sde Nairobi, con la apro...ión de Binaisa, un mensaje ...nde se afirma que todo des...acionante a la orden de ...stitución será considerado un ...ento de golpe de Estado y un ...o de traición.

Ojok, héroe de la guerra que ...rrió al mariscal de campo ...Amin el año pasado y uno de ...hombres más poderosos de ...anda, al este de Africa, es un ...echo aliado del ex Presi... Milton Obote quien ...ció su próximo regreso al ... para participar en las ...ciones presidenciales y ...mentarias de diciembre.

Un asistente del general re... que su jefe partió de ...pala, controlada fun...damentalmente por ex militantes de su organización guerrillera que combatieron contra Amin, rumbo a la vieja capital administrativa de Entebbe, donde el presidente Binaisa ejerce sus funciones, custodiado por una guardia de soldados tanzanios.

Radio Uganda reiteró continuamente la declaración de la comisión militar opuesta a la destitución de Ojok y a su designación como embajador en Argelia.

El Presidente Binaisa no pudo trasmitir su posición por radio, porque los soldados leales al Ojok supervisan el contenido de todo lo que se difunde.

Pero su Ministro de Cultura y Desarrollo Comunitario, Dan Wadada Nabudere, que pasaba por Kenya a su regreso de los funerales del Presidente Josip Broz Tito en Belgrado, entregó un despacho de prensa en la oficina de esta agencia, donde se dice que la negativa de Ojok a aceptar la destitución ordenada por el comandante en jefe de Uganda, es un acto de rebelión, y un intento de golpe de Estado contra la autoridad legalmente establecida del gobierno del Frente de Liberación Nacional Ugandés (FLNU)".

Según Nabudere, jefe de la comisión política y diplomática del FLNU, el Presidente Binaisa aprobó la declaración por teléfono hablando desde su residencia oficial en Entebbe.

Según la declaración, la designación de oficiales del Ejército es una prerrogativa del Presidente de la República de acuerdo con la constitución, de 1967.

"Todos los ugandeses ya saben entonces que no deben apoyar ni colaborar con este acto de traición. Solicitamos en cambio que apoyen al FLNU y su gobierno en su resistencia contra las actividades ilegales de quienes están decididos a imponer una tercera dictadura en el país", agregó.

Las calles de Kampala están tan tranquilas como cualquier domingo. Se observa un refuerzo de tropas frente a la estación de radio y televisión, el correo central y el hotel Mansions sobre el Nilo que se utiliza como sede del gabinete.

Según fuentes militares, la mayor parte de las tropas ugandeses, que se trasladaron a Kampala en las últimas semanas, al tiempo que se retiraba más de la mitad de los 20.000 soldados tanzanios, responden al general Ojok.

La organización guerrillera de Ojok, que combatió junto con el Ejército de Tanzania contra Idi Amin, es uno de los grupos más grandes y mejor entrenados y por eso sus hombres están entre los primeros que integran el nuevo ejército regular de posguerra.

La guardia del Presidente Binaisa en su residencia oficial de Entebee, al sur de Kampala, es fundamentalmente Tanzania.

No se sabe todavía con certeza qué tipo de escolta acompañó al general Ojok hasta Entebee, ni si comenzaron las conversaciones con el presidente.

La decisión de Obote de participar en las elecciones presidenciales de diciembre, desafiando a Binaisa, aparentemente forma parte de esta crisis.

Presidido por Binaisa, el FLNU anunció que todos los candidatos a la presidencia deben contar con la aprobación del frente.

Obote dijo que el partido Congreso Popular de Uganda (CPU) ignorará esta disposición y hará una campaña por su cuenta.

Según observadores políticos

Partidos de izquierda peruanos no tienen posibilidades de éxito en las elecciones

...MA, 11 (AP).- Los cinco partidos más radicales de la iz...erda en el Perú tienen pocas posibilidades de alcanzar, in...ividualmente, un lugar de importancia en las elecciones ...sidenciales del domingo próximo, estiman observadores ...líticos sobre la base de recientes encuestas de opinión.

Ello, dijeron, no obstante a que Perú ha sido gobernando ...o las influencias del marxismo internacional durante 7 de ...2 años de régimen militar, entre 1968 y 1975, a partir del ...eral Juan Velasco Alvarado.

Además de esos grupos, hay otros cinco que se proclaman ...quierda, aunque con una posición más centrista frente a ...primeros, pero más radical que la "izquierda democrática" ...e se atribuye el Partido Aprista Peruano, la fuerza política ...ntigua e importante de este país.

Estas 11 organizaciones, más otras dos de la extrema ...echa y otras dos mayores de tendencia centrista, forman el ...etro de 15 grupos que han postulado candidatos a la pre...encia, vicepresidencias, senadurías y diputaciones.

Los grupos de izquierda radical son el Partido Re...cionario de los Trabajadores (PRT), de tendencia trotskis...el Frente Unidad e Izquierda (UI), Moscovita; el Frente ...ero, Campesino y estudiantil del Perú (FOCEP), marxista; ...nidad Democrática Popular (UDP) marxista, y la Unidad ...quierda Revolucionaria (UNIR), pekinesa.

...unto a ellos están los grupos de "izquierda nacionalista" ...ados Frente Nacional de Trabajadores y Campesinos (FNTC), que postula un socialismo incaico; Acción Política Socialista (APS), una facción izquierdista del centrista Acción Popular; Partido Socialista del Perú (PSP); Organizaciones Políticas de la Revolución Peruana (OPRP) que sigue la política del general Velasco, y el Movimiento Popular de Acción e Integración Social (PAIS).

En la extrema derecha, se ubican la Unión Nacional (UNO), que trata de revivir la política de hace cuatro décadas del dictador Manuel Odría y el Movimiento Democrático Peruano (MDP), defensor de los intereses de una virtualmente fenecida oligarquía peruana y de las ideas del ultraconservador presidente Manuel Prado (1956-62).

Las más recientes encuestas señalan como favoritos a Acción Popular , de centro liderada por el ex presidente Fernando Belaúnde y el APRA, de centro-izquierda, encabezado ahora por Armando Villanueva, a la muerte de su fundador, Víctor Raúl Haya de la Torre.

En el tercer puesto está el Partido Popular Cristiano (PPC), del ex alcalde Luis Bedoya Reyes, con una posición centro-derechista.

Individualmente analizados, los grupos radicales de izquierda están muy lejos de las preferencias de los electores consultados por las encuestas, que favorecen sólo en un 5 por ciento del PRT, del ex guerrillero Hugo Blanco y en 3 por ciento a UNIR, encabezado por el profesor Horacio Zeballos.

Con miras a mejorar relaciones

Prensa soviética cesó en sus ataques a J. Carter

MOSCU, 11 (AP).- La prensa soviética dejó hoy de atacar al gobierno del Presidente Jimmy Carter, como venía haciéndolo desde hace varios meses, para declarar que se necesita un "diálogo franco y honesto" para normalizar las relaciones soviético-norteamericanas.

La declaración publicada por la agencia oficial de noticias TASS el diario "Pravda" del Partido Comunista y otros diarios importantes, surge sólo cinco días antes del encuentro que deberán tener en Viena el nuevo secretario de estado norteamericano, Edmund Muskie y representantes soviéticos.

Se trata de la apelación más clara que hace la Unión Soviética para que se reanuden las conversaciones desde que el Presidente Leonid I Brezhnev atacó el 12 de enero a su colega Jimmy Carter, calificándolo de "un socio absolutamente indigno de confianza en las relaciones entre ambos países".

La apelación se produjo al final de un comentario sobre el discurso de política exterior que Carter pronunció en Filadelfia en el que los soviéticos no mostraron indicios de ningún compromiso en cuanto a Afaghistán y repitieron los conocidos ataques a la política exterior de Carter que califican de "amenaza real a la seguridad internacional".

El comentario fue transmitido originalmente por TASS ayer y finaliza así:

"En total , el discurso del Presidente abundó en declaraciones y retórica hostil a la Unión Soviética. Y esto probablemente se ha convertido, en especial en este año de elecciones, en un rumbo que ha sido tomado hacia la Unión Soviética y otros países socialistas por el Presidente y uno de sus asesores de la Casa Blanca , a quien Carter se refirió en el discurso como un "colaborador agresivo e innovador".

Esto último fue una evidente referencia al asesor de seguridad nacional, Zbigniew Brzezinski, habitualmente acusado por la prensa soviética de ser el principal arquitecto de las medidas del gobierno de Carter contra la Unión Soviética.

Pero los diarios de hoy - y una nueva versión de TASS de su comentario de ayer - agregaron otro párrafo al despacho:

"Sin embargo, lo que se necesita para mantener relaciones normales no son expresiones demagógicas sino un enfoque sobrio, un diálogo franco y honesto".

La reunión de Muskie y Gromyko , fijada para el 16 de este mes, cuando ambos están en Viena para la fiesta nacional austríaca fue propuesta por los norteamericanos la semana pasada y aceptada rápidamente por los soviéticos.

Sin embargo, Muskie ha descartado cualquier negociación de donde y los observadores afirman que el objetivo será más bien reabrir las líneas de comunicación, posiblemente mediante el arreglo para hacer otra reunión en junio.

DESAYUNO CON LA POLICIA.- WASHINGTON.- El Presidente Carter,juntamente con el Secretario de Estado, Edmund Muskie (izquierda) el Asesor politico Zbigniew Brzezinski y el Secretario de Defensa, Harold Brown, se reunieron en un desayuno en la Casa Blanca con miembros del cuerpo policial de los Estados Unidos.

Lechín, candidato a la presidencia por el PRIN

Juan Lechín Oquendo, jefe nacional del Partido Revolucionario de la Izquierda Nacional (PRIN), fue designado ayer por la Tercera Convención de ese partido, candidato presidencial para las elecciones del 29 de junio próximo.

La Convención finalizó ayer, a mediodía, y determinó otorgar amplias facultades a Lechín para que agote todos los medios posibles en busca de la formación de un frente único de izquierda para participar en los comicios.

De no concretarse este anhelo de la clase trabajadora y el pueblo boliviano, el PRIN conformará un acuerdo electoral con el partido o frente que tenga coincidencias con el programa de gobierno que fue aprobado en la misma convención", manifestó a PRESENCIA Armando Morales Gómez, que presidió las deliberaciones.

La Convención aprobó, además, el informe político enviado por Lechín desde Lima , el nuevo Estatuto Orgánico, y el Programa de Principios del partido.

Se designó al nuevo Comité Central, a cuya cabeza fue ratificado Juan Lechín , y a otros diez miembros, Ramiro Carrasco, Armando Morales, Rene Guarachi, José Justiniano, Luis López Altamirano, Aníbal Aguilar Peñarrieta, Paulino Quispe, Octavio Carvajal, Margarita Bedregal, y Francisco Salguero. Las carteras de los miembros del Comité Central serán distribuidas cuando retorne Lechín al país. El Tribunal de Honor fue conformado por Félix Durán, Flavio Villar, Elio Lizarazu y Mario Medinaceli.

"NO HAY ESCISION"

Armando Morales quitó importancia al retiro de algunos dirigentes de la Convención producido ayer. El grupo encabezado por Mario Carrasco cuestionó la convocatoria de la Convención y acusó a los dirigentes Ramiro Carrasco, Edgardo Vásquez y José Justiniano de pretender imponer sus criterios a la asamblea.

Según Morales, los dirigentes que se retiraron pertenecen a la célula "Méndez Tejada" perteneciente orgánicamente al Comité Regional de La Paz . "y por lo tanto no tienen incidencia decisiva en la conducción del partido". Morales sostuvo que las decisiones adoptadas por la Convención "tienen plena validez y vigencia, puesto que ha sido conducida por un directorio que representa la actitud unitaria del partido".

PRESENCIA no circulará mañana

Comunicamos a nuestros lectores que, por el feriado del Día del Periodista, nuestra edición no circulará el día de mañana, martes 13.

Ministros de la OTAN se reunirán para considerar situación afgana

BRUSELAS, 11 (LATINREUTER) - El nuevo secretario de Estado de los Estados Unidos, Edmund Muskie, se reunirá aquí la semana próxima con otros ministros de la OTAN, para evaluar las consecuencias de la crisis afgana en la defensa occidental y trazar una respuesta concertada.

Tras una desavenencia inicial sobre la intervención soviética en Afganistán, en diciembre, los diplomáticos de la Organización del Tratado del Atlántico Norte (OTAN) opinaron que la alianza avanzó mucho en el camino de la reconciliación.

Pero ahora están frente a una area más difícil, la de ponerse de acuerdo para adoptar decisiones prácticas y cohesivas en materia de defensa, tomando en cuenta la situación "postafgana" dijeron los diplomáticos.

La reunión de tres días que comienza mañana, primera de las dos reuniones anuales de los ministros de defensa de la OTAN, contará con la presencia de los cancilleres, debido al alto contenido de política internacional de sus conversaciones.

Su presencia añadirá peso político a la muestra de solidaridad que presumiblemente dará esta reunión, que termina dos días antes de la entrevista entre Muskie y el canciller soviético Andrei Gromyko el viernes en Viena. La conferencia congregará mañana en su inauguración a los 11 miembros del "eurogrupo" (los ministros de defensa de Europa). El martes se incorporará al conclave, el secretario de Defensa norteamericano Harold Brown que asistirá a una sesión de la comisión de planeamiento de defensa (CPD) que congregará a los cancilleres el día siguiente.

De acuerdo con las actitudes del Kremlin en Afganistán, según los diplomáticos de la OTAN, la alianza no proyecta la creación de nuevas medidas defensivas, sino más bien apuntalar las existentes. Hace tiempo que conoce la superioridad militar soviética y el peligro de llegar a una seria desproporción entre ambas fuerzas si no se adoptan los pasos necesarios.

Los ministros de Relaciones Exteriores analizarán los posibles efectos del envío de tropas estadounidenses al océano Indico sobre la defensa de la OTAN y como resolver esta situación.

Washington está a favor de que sus aliados europeos lleguen a la autosuficiencia, y a la movilización rápida de sus efectivos. En caso de que los Estados Unidos tuvieran que disponer de sus reservas asignadas para apoyar a Europa, en el sudoeste asiático.

Las naciones europeas estudiarán también la forma de mejorar su potencial aéreo adaptando los grandes aviones civiles al transporte de tropas, que podrían ser usados en caso de que Washington estuviera mandando simultáneamente sus efectivos a la región del océano Indico.

Los funcionarios estadounidenses opinan en Washington, que casi todas las naciones europeas reafirmarán la postura de incrementar los gastos de defensa de 1981, en un tres por ciento como mínimo, un aumento del uno al dos por ciento entre los aliados.

PRIMARIAS.- - Washington, (AP).- - Pese a los contrastes de las últimas semanas, el presidente Carter es optimista en lo que se refiere a posibilidades de éxito en las elecciones primarias (Radiofoto AP).

Contraofensiva diplomática de la URSS para reunión de OTAN

VARSOVIA, 11 (LATINREUTER).- La Unión Soviética, centro de la crítica occidental por su intervención en Afganistán, probablemente organice una contraofensiva diplomática esta semana aquí, en la cumbre del Pacto de Varsovia.

El presidente soviético Leonid Breznev, en su segundo viaje al extranjero en poco más de una semana, presidirá la reunión cumbre de dos días que se inaugurará el miércoles, en el vigésimoquinto aniversario de la firma del Pacto de Varsovia.

En el ambiente diplomático, se cree que los líderes del bloque comunista discutirán la manera de poner en marcha el segundo tratado de limitación de armas estratégicas (SALT II) y el retiro de más soldados soviéticos de Europa Oriental, e impulsarán la realización de una conferencia general europea de desarme y distensión, sobre la base del ofrecimiento polaco de reunirse en Varsovia.

Esta cumbre seguirá a la actividad diplomática desplegada la semana pasada en Belgrado, con motivo de los funerales del presidente Josep Broz Tito y precederá a la reunión en Viena entre el canciller soviético Andrei Gromyko y el nuevo Secretario de Estado de Washington, Edmund Muskie.

La reunión de Viena del 16 de mayo será el primer contacto de alto nivel entre los Estados Unidos y la Unión Soviética desde la crisis de Afganistán en diciembre.

Los funcionarios polacos no formularon declaraciones sobre la cumbre a la que asistirán los jefes de Estado de las siete naciones del Pacto, incluyendo el presidente rumano Nicolae Ceausescu, de orientación independiente.

Pero hay fuertes indicios de que el énfasis estará colocado en la recuperación de la distensión entre Oriente y Occidente.

El jefe del Partido Comunista polaco, Eduardo Gierek, difundió la semana pasada una declaración muy cordial sobre su deseo de mejorar las relaciones con Alemania Federal.

Gierek expresó su deseo de profundizar el proceso de establecimiento de relaciones con Bonn en bien de la paz y la distensión en Europa.

Esta declaración llamó la atención en medio de la campaña oficial polaca de atribuir a Alemania federal la responsabilidad de la decisión de la OTAN, de desplegar una nueva generación de misiles nucleares.

No se organizaron exhibiciones de ninguna especie para conmemorar el aniversario del Pacto de Varsovia. Todas las reuniones militares, gubernamentales y partidarias se realizarán a puertas cerradas.

Continúan en Roma atentados contra exiliados libios

ROMA, 11 (LATINREUTER).- La Policía arrestó el primo de un hombre de negocios libio ultimado ayer a balazos como parte de una aparente campaña para desinar a exiliados enemigos el dirigente libio Muammar Gaddafi.

El pariente del extinto comerciante Mohuamed Fadi Kazmi, fue interrogado durante horas por magistrados y luego arrestado bajo acusación de complicidad en la muerte de Abdallah Mohuamed Kazmi, dijo la policía.

El comerciante estaba conversansando con dos hombres en el concurrido bar de un hotel en Roma, cuando uno de los sacó una pistola y le disparó en la cara.

La Policía dijo hoy que sospecha que el primo del extinto negociante arreglo el encuentro entre los tres hombres.

Dirigentes libios han amenazado con eliminar a los exponentes que viven en el exterior si no retornan al país.

Kazmi fue el tercer prominente ciudadano libio ultimado en Roma este año, mientras que otros dos fueron asesinados en gran Bretaña y un ex diplomático de ese país fue muerto a balazos ayer en Bonn.

La policía italiana estima que Kazmi, es la víctima más reciente de una campaña contra exiliados libios, y que posiblemente estaba ocultando con los vecinos de Bonn y Londres.

El arrestado primo de Kazmi llegó a Roma el viernes en el marco de una apresurada misión ordenada por Trípoli para persuadirlo a retornar a su país luego de permanecer en el exterior desde 1978, agregó la policía.

El sospechoso fue arrestado inmediatamente después del asesinato y no brindo una explicación plausible de su permanencia en Roma. Cuatro libios detenidos con el fueron liberados hoy, agregó la policía.

La embajada libia en Roma dijo que este mes recibió una lista de "traidores" desde Trípoli y un alto funcionario libio dijo durante una visita que los señalados en la lista deban ser "eliminados" si no retornaban a su país.

Un alto funcionario de la policía dijo que "nosotros estamos tomando esa advertencia muy seriamente y no tenemos razones para no vincularlos con las muertes".

Los dos asesinatos anteriores de libios en Roma – en marzo y abril–determinaron la detención de un ejecutivo de las aerolineas libias y varios estudiantes.

La policía también allanó un hotel de estudiantes libios en Perugia e interrogó a alrededor de 40 jóvenes.

EE.UU. llama a consultas a sus embajadores en Israel y Egipto

WASHINGTON, 11 (EFE).- Los embajadores de Estados Unidos en Israel y Egipto han sido llamados a esta capital para revisar con el nuevo Secretario de Estado, Edmund Muskie, la situación en Medio Oriente, y los esfuerzos progresos logrados en el tema de la autonomía palestina.

Los embajadores en Israel, Samuel Lewis, y en Egipto, Alfred Atherton, se irán hoy domingo con Muskie y con Sol Linowitz, el enviado especial del presidente norteamericano, Jimmy Carter, a la conflictiva región.

Mañana, han de informar a Carter de los temas tratados y de las perspectivas que ofrece la situación en Medio Oriente.

Entre los observadores del Departamento de Estado se señala que la administración norteamericana está preocupada por la suspensión de las negociaciones sobre la autonomía palestina, que ordenó la pasada semana el presidente egipcio, Anwar El - Sadat, así como por las crecientes dificultades para encontrar una salida satisfactoria en ese tema.

La decisión de Sadat se cree que tiene que ver con problemas internos en Egipto, donde el presidente que se dirige al país por radio y televisión el próximo miércoles- parece que llevara a cabo una remodelación de su gobierno, asumiendo el mismo el puesto de primer ministro.

Si tal cambio de gobierno se confirma, lo probable, es que las negociaciones sobre la autonomía palestina exigan que se lleven a cabo a su nivel y eso supondría la invitación a que entren en ellas el primer ministro israeli, Menahen Begin, y el presidente norteamericano, Jimmy Carter.

Hasta ahora las negociaciones sobre el delicado tema de la autonomía palestina se estaban llevando a cabo a nivel de ministro de asuntos exteriores, haciéndolo por parte egipcia el primer ministro Mustafa Khalil, responsable también de la cancillería.

En el encuentro de hoy en el Departamento de Estado se hará un repaso de la delicada fase por la que atraviesan los acuerdos de Camp David si no se consigue una solución satisfactoria sobre la autonomía palestina, que debería conseguirse para el próximo 26 de mayo, según el calendario previsto.

Carter y Reagan son favoritos en las elecciones primarias

NUEVA YORK, 11 (EFE).- Cuando se acerca la etapa final de las elecciones primarias en Estados Unidos, las matemáticas están a punto de decidir a los candidatos presidenciales a la Casa Blanca.

Jimmy Carter y Ronald Reagan probablemente no tendrán que esperar mucho antes de alcanzar las cifras de delegados que necesitan para ser nominados por sus partidos en las convenciones del próximo verano.

Carter lleva conseguidos 1.306 delegados de los 1.666 que necesita, doblando prácticamente los que apoyan a Kennedy, quien tiene 721.

En el bando republicano, la diferencia de Reagan sobre George Bush es aún más destacada. El ex gobernador de California tiene 747 delegados y necesita 998 para su nominación. Bush solamente tiene 170.

Con estas cifras por medio, resultará prácticamente imposible que surjan sorpresas de aquí a las convenciones. Y aunque falta todavía "el gran martes" demócrata, el 3 de junio, cuando se eligen casi una tercera parte de delegados demócratas en primarias de ocho estados - entre ellos California - los observadores no creen que las posiciones y ventaja de Carter vaya a dar un vuelco dramático en favor de Kennedy.

Las matemáticas están a favor de Carter y Reagan. Y si no acabaran siendo nominados no sería por no haber triunfado en las primarias, sino por circunstancias mucho más dramáticas que pudieran surgir. Estadísticamente ya se pueden considerar la alternativa a la Casa Blanca para los próximos cuatro años.

agenda

PRESENCIA Av. Mariscal Santa Cruz, Edificio Esperanza 2º. piso teléfonos: 372340 - 372341 - 372342 - 351998 - 352172 - 352178

HOSPITAL DE CLINICAS.- Maternidad Tel. 376472
Parto a domicilio Tel. 378640, Central 322872 - 322872

ROL DE TURNO
DE ESTABLECIMIENTOS FARMACEUTICOS DEL 10 AL 17 DE MAYO.

HISPANA, Calle Yanacocha Nº 311, Tel. 375026; **LOS ANGELES**, Federico Zuazo - Bueno, Tel. 350647; **VIDA NUEVA**, Plaza Uyuni, Tel. 350349; **SAN MARCOS**, Av. Federico Voltaire Nº 1770, Villa Copacabana; **LA ESPERANZA**, Victor Sanjinés - Vincenti Nº 2016, Tel. 323408; **JAIMES FREYRE**, Jaimes Freyre Nº 1964; **MADELEINE**, Zoilo Flores, Tel. 329475; **CRUZ DE ORO**, Los Andes Nº 1013, Tel. 350183; **JUNIOR**, Constitución Nº 253, Tel. 354648; **SUMA KOLLA**, Av. Heroes del Pacífico - Plaza El Tejar; **LITORAL**, Calle 12 de Octubre El Alto; **CALACOTO**, Av. Ballivian Nº 215 Calacoto, Tel. 793712.

LA ECONOMICA Villa Armonía s/n Edificio Municipal
VERACRUZ Av. Antofagasta - (El Alto) Tel. 811608
LOS PINOS Av. F. Solano calle 21 Calacoto Tel. 796579

COCHABAMBA:

ASUNCION Calama esquina Lanza Nº. 3370 Tel. 25888.
ANDINA - Esteban Arce Nº. 4653 Tel. 22002; **SANTA LUCIA**, Colombia Nº. 4179 Tel. 26524.
POTOSI

SANTIAGO: Chayanta Nº. 543 Tel. 2895;
LA BOLIVIANA, Pla. a Alonso de Ibañez s/n. Tel. 3911

SUCRE

SAN SILVESTRE: Arenales Nº. 214 Tel.-1887.

TRINIDAD:

SUDAMERICANA: Centro de la ciudad.

CIUDAD DE SANTA CRUZ

FLOTAS

NACIONAL Dra. María Nauriel Isabel la Católica S. de Figueroa Tel. 25782.
UNIVERSAL Dra. Gloria Parada Bolivar Murillo Tel. 23519.
CORAZON DE JESUS: Dr. Alberto Paz Calle 21 de Mayo Nº. 342 Tel. 24079.
IBERIA Dra. Miriam Fernández Republiqueta Nº. 51 Tel. 26497.

ABAROA Alonso de Mendoza Nº. 242, tel. 327096
ANDINO Tel. 320471
ATLAS, Alonso de Mendoza Nº. 226, tel. 329621,
AUTOLINEAS INGAVI, Tel. 328981
BUSTILLO Tumusla Nº. 530, tel. 326894
BOLIVIA Plaza Alonso de Mendoza s/n tel. 355854
CONTINENTAL, Avda. Montes Nº. 521, tel. 329061
COPACABANA Avda. Montes s/n tel. 327211 y 340461
CINTA DE PLATA Avda. Manco Kapac
CISNE Hozo Nº. 169 tel. 361321
EL DORADO Bozo esq. Montes Nº. 106, tel. 340375
EL CHAPACO Chuquisaca Nº. 536 tel. 340258
SAN LORENZO Tiquina Nº. 151 tel. 329911
KIRKINCHO Avda. Montes esq. Bozo Nº. 168 tel. 354612.
KORILAZO Avda. Montes esq. Bozo Nº. 700 tel. 323810
LA VELOZ DEL SUD Tiquina esq. Figueroa Nº. 739 tel. 323146
MANCO KAPAC Tumusla Nº. 106 tel. 350033
ORIENTE Tel. 327551
TRANSRIVEROS Avda. Montes Nº. 660 Tel. 340475
TRANSPORTES LA PAZ Avda. Montes Nº. 660 Tel. 340475
TRANSPORTE PESADO A LARGA DISTANCIA Independencia esq. Quijarro Nº. 599 Tel. 325003
URUS Plaza Alonso de Mendoza Nº. 194 Tel. 350793
YUNGUEÑA Avda. de las Américas Nº. 344 (Villa Fátima) Tel. 312344

BOMBEROS Tel. 119
ASISTENCIA PUBLICA 118
RADIO PATRULLA 110
TRANSITO 326148
SAMAPA 311222 - 326548 Energía 354357
TASA: RECLAMOS 113 - INFORMACIONES 104 - SEÑORITA HORA 117 y LARGA DISTANCIA EXTERIOR 55907-09 INTERIOR 20402-03.
AASANA Tel. 816122 - Retén de emergencia Municipalidad Tel. 326643 - 366193
EMPRESAS AEREAS
LLOYD AEREO BOLIVIANO 351155 - 351157 - 371276 - 353696
LUFTHANSA - 372170 - 372171 - 372172 - 372173 - Aeropuerto 811921 - 811922 Carga aeropuerto 811923
AEROLINEAS ARGENTINAS Tel. 350792
AVIANCA Tel. 357599 - 350608
AIR FRANCE; Tel. 351740
BRANIFF INTERNACIONAL Tel. 372011 - Aeropuerto. 810114 - 810115 carga 810215
FERROCARRILES: Estación Central Tel. 352516 - 353510

PRONOSTICO DEL TIEMPO

Por J.L.Flores

DATOS PROPORCIONADOS POR LA OFICINA DE METEOROLOGIA DE AASANA.

LUNES 12 MAYO

18 avo semana del año, día 132, faltan 234 días para fin de año. Santos Francisco y Felipe. El sol sale á hrs 45 min. Se pone a las 18 hrs. 15 min. Temperatura de la víspera (La Paz 3.600 mts.) Temperatura Máx. 21.5 °C. Temperatura Mín. 4.2 °C Precipitación 0.0 mm. Temperaturas Extremas, la Máx. en Camiri con 35.0 °C. la Mín. en Charaña con-20.0 °C.

SITUACION GENERAL AYER

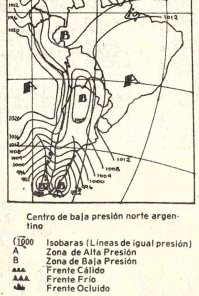

Centro de baja presión norte argentino

Isobaras (Líneas de igual presión)
A Zona de Alta Presión
B Zona de Baja Presión
Frente Cálido
Frente Frío
Frente Ocluido

PREVISION PARA HOY

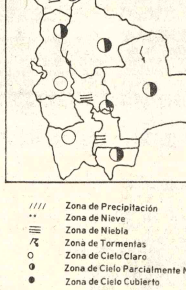

//// Zona de Precipitación
** Zona de Nieve
Zona de Niebla
Zona de Tormentas
O Zona de Cielo Claro
Zona de Cielo Parcialmente Nuboso
Zona de Cielo Cubierto

TEMPERATURAS MAXIMAS Y MINIMAS DE AYER

	Máx.	Mín.		Máx.	Mín.		Máx.	Mín.
La Paz	21.5 °C.	4.2. °C.	Santa Cruz	30.0 °C	23.0 °C.	Tarija	32.0 °C.	2.0 °C.
Oruro	16.0 °C.	-11.0 °C.	Potosi	16.0 °C.	-3.0 °C.	Trinidad	33.0 °C	23.0 °C
Cochabamba	28.0°C	-1.0 °C.	Sucre	24.0 °C.	6.0 °C.	Cobija	34.0 °C.	22.0 °C.

TEMPERATURAS MAXIMAS Y MINIMAS PRONOSTICADAS PARA HOY

	Máx.	Mín.		Máx.	Mín.		Máx.	Mín.
La Paz	20.0°C	-8.0 °C.	Santa Cruz	30.0 °C.	22.0 °C.	Tarija	30.0 °C.	2.0 °C.
Oruro	17.0°C.	-2.0°C.	Potosi	15.0°C.	-1.0 °C.	Trinidad	32.0 °C.	22.0°C.
Cochabamba	28.0 °C.	2.0 °C.	Sucre	16.0 °C.	6.0 °C.	Cobija	33.0°C.	23.0°C.

PROFESIONALES

médicos

Dr. RAUL DURAN DE CASTRO
Pediatra-Neonatólogo
UMSFX Hospital Calvo Mackenna — U de Chile. Horas atención 17 - 20 lunes-Viernes. Sábados 10-12 atención gratuita
Consultorio Edificio Mariscal Zepita primer piso Of. 104. Bloque A. Teléf. 369771.

Dr. RAFAEL ORIHUELA NICOLAU
Cirujano - Urólogo
Especialización completa en Mexico, Edificio Libertad 7º Piso Tel. 358258 Dom. Tel. 354459 Atención Hrs. 18.30 a 20. Previa Cita.

Dr. GUILLERMO PERES RIVERO
Cirujano General - Vascular
Especialidad 7 años en Alemania. Jefe Residentes (Oberarzt). Hernias, Estómago, Intestinos, Apéndice, Vesicula, Vias Billares, Páncreas, Tumores en general Várices, Cirugia arterial. Consultorio Edif. Alborada Piso 12. Telf. 329125 Hs. 14.30 - 18.00 Dom. Telf. 322682 MAN SPRICHT DEUTSCH.

Dr. FLAVIO VASQUEZ LUNA
Cirugía general y Vascular Periférica
Especializado en Chile
Várices, úlceras venosas y varicosas, síndrome post-flebítico, fístulas arteriovenosas, aneurismas, insuficiencia circulatoria en las extremidades, pie diabético. Bocio, Mama, esófago, estómago, vesicula, intestinos, apéndice, hernias, hemorroides, fisuras, fistulas anales, tumores.
Consultorio Edif. LIBERTAD 7mo. piso. Atención 14 a 17 Telf. 358258 Dom. 330963.

Dr. ALFREDO RAMIREZ TORRICO
Cirujano - Urólogo
Especialización Universidad de Chile, Cirugia, enfermedades de riñones, vejiga, próstata, genitales, infertilidad, venéreas, etc. Avenida Camacho 1377, Teléfonos 357219 - 364817. Consultas horas 14 - 19, sábados 10 - 12.

Dr. N. ORIHUELA MONTERO
Cirujano - Urólogo
Enfermedades de riñones, vejiga, uretra, próstata, etc.
Av. Arce 2081. Edif. Montevideo 2º. piso. De 3 a 6 Tel. 326183.

Dr. FRANKLIN ALCARAZ
MEDICINA INTERNA - HEMATOLOGIA.
PROFESOR FACULTAD DE MEDICINA U.M.S.A.
ESPECIALIZACION EN AUSTRIA, EUROPA.
Consultorio Hs. 16 a 18.30 Calle Bolivar 938
Telf. 356183. Emergencias : Telf. 374696. MAN SPRICHT DEUTSCH ENGLISH SPOKEN.

Dra. SONIA OCAMPO PEÑARANDA
GINECOLOGIA OBSTETRICIA
Brasil-México
Enfermedades de señoras, ESTARILIDAD. Transtorno Menopausia. PREVENCION CANCER UTERINO Y MAMARIO, PRENATAL, CONTROL DE PARTO CON ULTRASONIDO. PLANIFICACION FAMILIAR. Consultorio Ayacucho 208 Primer Piso horas 14-19 RESERVAR HORA 325459- 320062.
Avenida Arce 2316 Primer Piso. Teléfonos 354614-353276.

DR. JAVIER PABON ALIAGA
GASTROENTEROLOGO
TOKIO-JAPON
Enfermedades del ESOFAGO, ESTOMAGO, INTESTINO, HIGADO, VESICULA, PANCREAS "Policonsultorio Alameda" Edificio Alameda, Planta baja. El Prado. Telefonos: Consultorio 366657 Domicilio: 340603 Horario: 17-20.

Dr. ANTONIO MEJIA ESCALERA
CIRUJANO CANCEROLOGO
ESPECIALIZADO EN FRANCIA
Detección precoz del CANCER PAPANICOLAOU, Tumores - Benignos y Malignos. QUIMIOTERAPIA - RADIOTERAPIA
Consultorio- Edificio FLORES- Ayacucho 208 5º piso , telefono 371623. Horario 17-19,30.

"POLICONSULTORIO ALAMEDA"
Edificio ALAMEDA (PRADO) - PLANTA BAJA - OFICINA 11 - TELEFONO 366657.

CAMBIO CONTULTORIO
Dr. FELIX DELGADO MERCADO
Internista Gastroenterología Endoscopía Digestiva
ESPECIALIZACION: BUENOS AIRES ARGENTINA. Enfermedades Aparato Digestivo. Esófago, Etómago, Intestinos, Higado, Vesicula, Páncreas, Nutrición. Gastroduodenoscopia - Coloноscopia. Consultas: 17-20 Teléfono Domicilio 312371.

Dr. EDGAR LEDEZMA GALVEZ
Cirujano General
ESPECIALIZACION COMPLETA: SANTIAGO CHILE, HOSPITAL "JOSE JOAQUIN GUIRRE" CRUZANO INSTITUTO GASTROENTEROLOGICO BOLIVIANO JAPONES.
Tratamiento Médico Quirúrgico: Esófago, Estómago, Intestino, Higado, Vesicula, Páncreas, Apendice, Tiroides, Mama, Varices. Atención: 17 - 20. Teléfono: Consultorio 366657 Domicilio 358383.

Dr. ADOLFO VALENCIA ZAPATA
Neumólogo
ESPECIALIZACION: MEXICO. Enfermedades Broncopulmonares. Insuficiencia Respiratoria. ASMA. Aerolizaciones a Presión Positiva. Consultas: 17 - 20. Teléfono: Domicilio 355827. CONSULTORIO 366657.

Dr. FREDDY OROPEZA PEREYRA
Internista Gineco-Obstetra
Estudios: U.B.M.S.A. Post Grado I.M.S.S. México. Trastornos del Embarazos. Parto sin Dolor. Amenazas de Aborto, parto prematuro. Infertilidad Esterilidad. Consulta Hs. 14 a 17 Teléfonos: Consultorio 366657 - Emergencias 24 Horas 810136 - 810838.

Dr. JORGE RIOS ARAMAYO
Cirujano Neonatólogo
RECIEN NACIDOS NIÑOS ADOLESCENTES
Lunes - Sábado 10-12. Lunes - Viernes 16-20. ESPECIALIZACION: CORDOBA ARGENTINA Post Grado Cuidados Asistencial. URGENCIAS: Teléfono Particular 355296.

ENFERMEDADES DE LA ALTURA
Dr. GERARDO ANTEZANA ALVESTEGUI
CARDIOLOGO
ESPECIALIDAD: Francia, México. Teléfono Consultorio: 366657 Domicilio: 784128. Atención tardes.

"POLICONSULTORIO ALAMEDA"

Dr. ALBERTO GUMIEL
Médico
Especialización EE.UU. Venéreas. Riñones. Vejiga. Prostata. Trastornos genitales. Consultorio: Edificio "Libertad" 1er. Piso, oficina 108 Jenaro Sanjinés 423, teléfonos 340263 - 326921 Hrs. 17:00 - 19:00.

Dr. RENE COLOMA RECTOR
Médico Cirujano General
Estudios de especialización en ingiaterrá. Cirugia de abdómen (vesicula, diceras, apendice) , hernias, várices y otros. Consultorio Edif. Alborada Juan de la Riva esq. Loayza 12º piso Of. 1203, horas 18 a 20 Teléfono Consultorio 329125 Teléfono domicilio 374893.

MEDICO DE QUEMADOS
Dr. SIMON PALACIOS
Tratamiento del gran quemado, cirugia plastica y cosmética, cara, mamas, abdomen, corrección de cicatrices, malformaciones. Plaza Venezuela Edificio Sobima 1456 Tel. 369956 de 15 a 17.
Tumusla esquina Isaac Tamayo 616 Teléfono 378635.

Dr. RAMIRO ALVARADO
Neurología - Neurocirugía
Especialización: Primer Instituto de Medicina Moscú, Instituto Karolinska Suecia.
Atención: Lunes - Miércoles - Viernes 14.30 - 17. Martes - Jueves 15-19. Consultorio Edificio Libertad 5º. piso. Teléfs. 329208 - 340029.

Dra. RUTH MALDONADO BALLON
Médica - Cirujana
GINECOLOGIA - OBSTETRICIA
FLUJOS VAGINALES ANORMALES. Hemorragias, Tumores mamarios. PLANIFICACION FAMILIAR. Menopausia. EXAMEN PRE-MATRIMONIAL Prenatal. Parto SIN dolor. ESTERILIDAD CONYUGAL. ORIENTACION SEXUAL DE LA PAREJA. Consultorio; Plaza Venezuela Edificio HERRMANN, piso 17. TARDES: 13:30 a 19:30 Teléfono 350040. RESERVAR HORA.

Dr. JUAN MARCO R.
MEDICO - CIRUJANO
CIRUGIA ESTETICA
Y REPARADORA
Nariz, Orejas, Párpados, Arrugas, Labios, Cicatrices, Senos, Abdómen, Viruela, Quemados y secuelas. CIRUGIA GENERAL: Várices, Apéndice, Estómago, Vesicula, Intestinos, Hernias, Bocio, Tumores. Cirugia Ginecológica.
Consultorio: Yanacocha 300 (Nuevo Edificio Asbún) 1er. Piso - Oficina 101 - Teléf. 322303. Dom. 329844. Consulta 4 - 7 p.m.

GUSTAVO ROCHA POSTIGO
Médico Cirujano
UMSA - U. Chile
Tratamiento médico, quirúrgico: ESOFAGO, Estómago, Intestino, Higado, Vias Billares, Mamas, Hernias, Várices, Plástica.
Plaza Isabel La Católica. Edificio Presidente Busch Mezzanine hrs 17-20 Teléfonos: Consultorio 374758 Domicilio 355982

Dr. HUGO DEL CASTILLO MORALES
Médico - Cirujano Otorrinolaringólogo
Atención enfermedades de oidos, nariz y garganta. Consultas de 2 - 5 (14 a 17). Consultorio Mercado 1339 Teléfono 322195 y 784992.

Dr. MARIO MENDEZ ELIAS
Neurología - Neurocirugía
Especializado en Suecia, Inglaterra, Holanda. Enfermedades, cirugia del sistema nervioso. Deficiencias de aprendizaje. Clinica "Virgen de Fátima" Plaza Stadium 10 Teléfonos 792909 - 341384 Horas 14-16.

Dr. GUILLERMO SUAREZ TEJADA
Urólogo
Cirugia y enfermedades de riñones, vejiga, próstata, genitales, venéreas, etc., transtornos urogenitales de la infancia. Consultorio: Mercado 996 esq. Yanacocha, 1er piso, Horas 18 a 20 p.m. Tel. 64832.

CIRUJANO PLASTICO
DR. VICENTE RODAS
Especialización: Hospital Francés. Instituto Argentino de Diagnostico y Tratamiento. Hospital Dalin de (México).
CIRUGIA ESTETICA, REPARADORA, QUEMADOS. CIRUGIA DE MANO.
Edificio Petrolero (El Prado), SEGUNDO PISO Tel. 353331 - 350461. Hs. 14.30 Reservar hora.

LUXACIONES HERIDAS - FRACTURAS
EMERGENCIAS - MALFORMACIONES
CONGENITAS . NIÑOS- ADULTOS
Dr. JUAN CARLOS CRUZ
ORTOPEDISTA TRAUMATOLOGO
(Santa Casa de Sao Paolo- BRASIL)
Landaeta Edif. Franz Tamayo Hrs. 17 - 20 Tel. Cons. 366017 Dom. 327715.

Dr. GUSTAVO MENDOZA RIOS
Ginecólogo-Obstetra
ENFERMEDADES VENEREAS, CONTROL PREMATRIMONIAL de la pareja. Esterilidad, prenatal; tumores, Hemorragias; cancer; planificación familiar. CONSULTORIO: Avenida Saavedra 15 (lado cine Avenida) Hrs. 17.30 - 20.30. Reservar hora Teléfono 360157. Domicilio 342447.

DR. GUILLERMO ROSSELL VIGNEAUX
GINECOLOGO-OBSTETRA
U.M.S.A. (La Paz) - I.M.S.S. (México
Prenatal, cancer, tumores, enfermedades y urgencias ginecológicas.
CONSULTORIO: Plza. del Estudiante Pje. Bernardo Trigo 441 Tel. 322073 hrs. 17.00 a 19.00
DOMICILIO: Tel: 370420

ORTOPEDIA TRAUMATOLOGIA
DR. MARIO TERAN DAVILA
HOSPITAL ITALIANO - UNIVERSIDAD BUENOS AIRES-ARGENTINA.
Fracturas, luxaciones, deformaciones congénitas. Consultorio Edificio Libertad 8º piso 808 Pje. Jenaro Sanjinés. Horas 17 a 20. Teléfono 370495 Emergencias Buscamóvil 810136.

consultorios psicológicos

CONSULTORIO PSICOLOGICO
LIC. ESTHER COPPINI
Especialidad: Psicologia, Clinica, Tratamiento Psicológo. Conflictos de la personalidad. Problemas de pareja. Pedir hora sábado 8 a 10 hs. Edificio Progreso Piso 20 B2, final 6 de agosto Teléfono 343768.

"CONSULTORIOS PSICOLOGICOS"
Directores:
Lic. ENRIQUE CERVANTES
Lic. GUIDO AGUILAR S.
Tratamiento y Diagnóstico Psicológico.
Atención de 9 - 12 y de 14 - 20. Teléfono Nº 322900 Av. 20 de [illegible] 2463 (Plaza Abaroa).

abogados

ESTUDIO JURIDICO
Dr. JOSE BACIGALUPO CESAR
Dr. HUGO CASTAÑON RIVEROS
ABOGADOS
BUFETE.- Edificio Petrolero 8º Piso Of. 4 Av. de Julio Nº 1616. Teléfonos 352028 - 324516.

Dr. HUGO MENA BUSTILLOS
Abogado
Asesoria y atención profesional en asuntos industriales, mineros, comerciales, civiles y administrativos. Recursos de Nulidad. Ed. Tobia.- 7º Piso- 709. Telf. 341506.

ASESORIA Y CONSULTORIA JURIDICA
ORGANIZACION Y ACTUALIZACION DE SOCIEDADES
ESTUDIO JURIDICO
Dr. BENJAMIN MIGUEL
Calle Potosi 876, 1º piso, oficina 1. Teléfono 326 Casilla 2296.

Dr. LUIS OSINAGA VELASCO
Abogado en Santa Cruz de la Sierra
BUFETE: Calle Ayacucho Esquina Velasco. Edificio Santa Cruz of. 103. primer piso, Casilla Teléfonos 35109 - 30146.

PRESENCIA

Director: Huáscar Cajías K.
Co-Director Gerente: Armando Mariaca V.
Jefe de Redacción: Mario Maldonado V.

Desocupación en la construcción

La entidad que asocia a las empresas constructoras del país se ha dirigido a la Presidenta de la República para hacerle conocer la grave situación por la que atraviesa la mayor parte de ellas. Afirma que, de no adoptarse medidas que solucionen los graves problemas que se confrontan, se presentará un colapso en este sector y las consecuencias, lamentablemente, no sólo las sufrirán los trabajadores, sino, sobre todo, la economía del país por las secuelas de conflictos y problemas que se genere.

El proceso inflacionario que soporta el país, que con las medidas correctivas de nuestra economía adquirió características de crisis, ha tenido su mayor impacto en la industria de la construcción que, de todas maneras, es una de las que más trabajadores emplea y que absorben, en su mayor parte, al campesinado que abandona sus tareas agrícolas . Es evidente también que parte de estos trabajadores, en épocas de crisis, aunque momentáneamente, vuelven al campo donde , con las limitaciones del caso, cuentan con los medios necesarios para sobrevivir.

La iliquidez que con carácter general se ha presentado en el país, sobre todo durante la gestión pasada, determinada generalmente por la contracción en todas las actividades, ha tenido su mayor incidencia en esta industria por el hecho de que, tanto a nivel público como privado, el cumplimiento de las obligaciones contraídas ha sido difícil.

Por otra parte, los insumos que utiliza esta industria han tenido fuertes reajustes– inclusive en adquisiciones efectuadas al tipo de cambio anterior – sobre los materiales que son importados; también sobre aquellos que se fabrican en el país como el caso del cemento que tuvo un incremento superior al ciento por ciento. Finalmente, la fijación de bonos especiales a favor de los trabajadores, destinados a remediar, por lo menos en parte, las consecuencias de los decretos devaluatorios, ha sido el corolario que, en la mayor parte de esta industria, ha tenido consecuencias graves.

El gobierno, por gestión de las empresas, ha dispuesto mediante decreto, reajustes sobre los contratos de obras en actual ejecución y que pertenecen al sector público. Esta medida, seguramente por la iliquidez en que también se encuentran las arcas fiscales, prefecturales y municipales , tampoco se ha cumplido; para las empresas y los trabajadores esto es algo así como haber recibido de las autoridades un cheque que, en su momento significaba la salvación, pero que, en la realidad, carece de fondos.

El problema podría adquirir mayor gravedad si no se adoptan medidas que permitan evitar la quiebra de una industria que, repetimos, emplea a miles de trabajadores, genera trabajos colaterales en varios sectores y contribuye a lograr la infraestructura que el país precisa para alcanzar su desarrollo, como ser caminos, puentes, escuelas, obras civiles de todo tipo y, sobre todo, viviendas que, como en todos los países del Tercer Mundo, faltan en Bolivia en proporciones alarmantes; eso, directamente o no, genera otros problemas.

Un buen porcentaje de esta industria ha paralizado actividades o ha disminuido el volumen de su trabajo aunque, en muchos casos, manteniendo el número de trabajadores por falta de liquidez para pago de beneficios. Esta situación, velando por mantener las fuentes de trabajo, y los intereses de los obreros, debe encontrar soluciones racionales porque, no tiene justificaría que, en un país como el nuestro, que precisa de fuentes de trabajo, ellas más bien se cierren.

Los organismos que deben efectuar reajustes sobre obras deberán hacerlo porque consideramos, si se ha dispuesto tal cosa, debe ser sobre bases firmes de posibilidad. De otro modo, querría decir que, a sabiendas y sólo por evitar problemas inmediatos, se recurre a dictar una medida que, en los hechos resulta a la larga un engaño para los propios trabajadores.

Cooperación argentina para ferrocarril al Beni

El Embajador de la República Argentina, Brigadier José María Romero, comprometió el apoyo y cooperación de su país, especialmente en lo que concierne a las obras del ferrocarril al Beni y a la vinculación vial con el sur del país, en la visita que efectuó a la Cámara de Diputados, con cuyo Presidente y Secretario, José Zegada Cerruto y Jorge Alderete Rosales, respectivamente, conversó sobre la necesidad de fortalecer las relaciones boliviano- argentinas. Aparte de los nombrados, figura en la fotografía el Oficial Mayor de la Cámara , Luis Oropeza.

Exportaciones bolivianas al Perú llegaron a $US 12.000.000 en 1979

Las exportaciones bolivianas al Perú llegaron a $US 12 millones en la gestión que corresponde a 1979, informó a PRESENCIA el Consejero Comercial de la Embajada del Perú, Guillermo Schwarz Galván.

En cambio, las ventas peruanas a Bolivia, de enero a septiembre de 1979, fueron de $US. 44.493.215, registrando un incremento del 140 por ciento con relación a las ventas del Perú al país en el mismo período de 1978.

EXPORTACIONES NACIONALES

De los 12 millones de dólares, de las exportaciones nacionales al Perú $US. 7.9 millones corresponden a metales y minerales y el resto a productos catalogados dentro de los "No tradicionales".

Las exportaciones no tradicionales al vecino país están formadas por ventas de cerveza, bicicletas, pieles en bruto, perforadoras, compresoras, horta de soya, partes y piezas de herramientas de perforación, y de compresoras, whisky, vodka, cierres a cremallera, cajas de madera, manufacturas de materias cerámicas y piedras de talla. La venta total de estos productos no tradicionales llegó a $US. 4.3 millones.

En las exportaciones tradicionales, es decir minerales, al Perú, figuran las de estaño metálico, antimonio, aleaciones de plomo y antimonio y oxido de zinc, cuyas ventas alcanzan a $US. 7.9 millones.

IMPORTACIONES DEL PERU

Entre las importaciones bolivianas del Perú, figuran, principalmente, productos alimenticios, como ser: conservas de sardina, leche evaporada, atun, margarina, té a granel, papas, merluza, congelada. Estas importaciones alcanzan al 31 por ciento del valor total de las compras al Perú.

En segundo término, están las importaciones de productos textiles, con un valor aproximado de $US. 8.5. millones , y están formadas por compras de ropa de cama, figuras sintéticas, prendas de vestir, mantas de lana, telas de terciopelo, prendas de punto, etc.

En tercer lugar estan las exportaciones peruanas a Bolivia de productos siderúrgicos, y metalúrgicos con un valor de $US. 6 millones. Principalmente son productos refinados de zinc, tubos de cobre, perfiles de hierro, chapas de hierro, bolas para trituradoras.

El Agregado Comercial a la Embajada del Perú en Bolivia, indicó que las ventas peruanas también incluyen productos químicos y metalmecánicos, artículos de cuero, papel, madera, y asfalto.

Dirigente campesino

No existe posibilidad de unificar confederaciones

(ANF).- No existe en el país la posibilidad de unificar las actuales confederaciones de trabajadores campesinos, afirmó Genaro Flores al referirse a anteriores declaraciones de Casiano Amurrio en las que se señalaba la iniciación de conversaciones entre ambos líderes.

En sus expresiones, Genaro Flores, criticó duramente la actividad política de la Confederación campesina dirigida por Amurrio, dentro de lo que califica como "los canales de la derecha", en este caso la Alianza MNR.

Afirmó que los campesinos mantendrán unidad de clase sin hipotecarse a ningún partido o frente político.

Como militante del Movimiento Revolucionario Tupac Katari, Flores indicó que se mantiene al margen de las determinaciones pre-electorales de ese partido y que esa actividad será "sindicalista y de defensa de los intereses de la mayoría explotada" es decir de el campesinado nacional.

Anunció asimismo la realización de un Congreso extraordinario de campesinos en la ciudad de Cochabamba, evento que se efectuará paralelamente al organizado por la Confederación que dirige el excandidato a la Presidencia de la República, Casiano Amurrio.

Ministerio de Energía cuenta con presupuesto para compra de equipos

Se emitió aclaración en torno a una denuncia

El Ministro de Energía e Hidrocarburos, Manuel Cuevas aclaró que esa repartición estatal cuenta con el dinero necesario para adquirir dos equipos de perforación petrolífera, profunda y que la licitación pública relativa a esa adquisición contiene un artículo que abre la posibilidad a los ofertantes de proponer un financiamiento.

Esta afirmación la hizo el Ministro luego de que PRESENCIA publicó una nota periodística que se refiere a "ciertas irregularidades" que se estaría cometiendo en YPFB para la adquisición de los equipos de perforación.

La oficina de Relaciones Públicas del Ministerio de Energía e Hidrocarburos, mediante comunicado, asegura que "con la licitación pública, de ningún modo se buscó financiamiento, ya que, por el contrario, para cubrir la inversión que demanda la compra de dos equipos en cuestión, se cuenta con los fondos debidamente presupuestados, y aún más, legalmente autorizados mediante un certificado del Ministerio de Finanzas".

La nota dice que el Ministro Cuevas, dijo "si bien es cierto que en el pliego de especificaciones, está prevista la alternativa de que los ofertantes propongan un financiamiento, ello era para luego de una evaluación considerar si es o no conveniente a los intereses de la empresa, ya que si se optaba por un financiamiento, esa medida, coadyuvará a que esos montos sean destinados a otras actividades del sector a la vez que la empresa no disminuye su liquidez".

"En lo relativo a una denuncia –continúa– de una presunta irregularidad en la fase de apertura de la mencionada licitación, el Ministro Cuevas dijo que su despacho había solicitado a la Junta de Adquisiciones de YPFB un informe circunstanciado".

El informe –agregó– fue canalizado oportunamente por medio de la Contraloría para su análisis ,evaluación, y posterior definición. Por este motivo esa licitación ha quedado en suspenso hasta que la Contraloría y el Ministerio de Energía, adopten una determinación.

"Los acontecimientos de esta naturaleza lamentablemente inciden negativamente en las actividades de YPFB, por cuanto el retraso en los trámites significa una postergación de por lo menos seis meses, para que los equipos puedan estar trabajando en el campo ya que son herramientas de utilidad para iniciar un agresivo plan de exploración y perforación petrolera en el país" afirmó.

La nota a la que hace referencia el Ministro de Energía e Hidrocarburos, fue publicada a raíz de la denuncia del My (r) José Monje Roca quien afirma tener documentos que prueban que en esa licitación para la compra de equipos de perforación se están cometiendo "irregularidades".

Informe refiere atraso en carretera La Paz-Beni

(ANF).- La construcción y habilitación de las carreteras La Paz-Beni y troncales no presentan en el avance de obras hasta el momento, el ritmo adecuado para su entrega definitiva, según el informe del Ministerio de Transportes y Comunicaciones.

Dicho informe señala que el desarrollo vial no supera el 60 por ciento, se cita por ejemplo el tramo La Paz-Colapata a cargo de la empresa constructora "Groves".

Mesa Redonda sobre Minería:

El Estado debe otorgar presupuesto necesario para prospección geológica

El Estado debe proporcionar el dinero necesario o de lo contrario obtener financiamiento privado de entidades o países del extranjero que garanticen la conclusión de los trabajos de prospección y exploración geológica, dice una resolución de la Mesa Redonda "Crisis en la Minería Boliviana" que se efectuó en Oruro con los auspicios de la Universidad Técnica de ese departamento.

La resolución dice que la actual economía del país es y seguirá por mucho tiempo aún sostenida por la industria minera.

Agrega que la intensa explotación de los recursos mineros no renovables, desde la época de la colonia hasta nuestros días, está conduciendo al agotamiento de los depósitos mineralógicos, debiendo cada vez y con mayor frecuencia recurrir a la explotación de yacimientos empobrecidos y complejos. El documento elaborado, luego de concluir la Mesa Redonda, dice: "Enfatizar en la urgente necesidad de realizar estudios geológicos destinados a la prospección y exploración minera como principal tarea de las entidades del gobierno y de las privadas".

"El Estado debe reglamentar clara y objetivamente su política de prospección geológica así como las tareas y responsabilidades de sus organismos oficiales y el de las entidades privadas", afirma.

Dice que "el Estado debe proporcionar los presupuestos necesarios del erario nacional y obtener financiamientos privados adecuados de entidades o países externos que garanticen la total conclusión de los trabajos de prospección y exploración geológica".

Añade: "Se debe definir, a través del Ministerio de Minería y Metalurgia de la Comisión de Minería del Honorable Congreso Nacional, la coordinación interinstitucional entre personas e instituciones que ejecuten tareas geológicas, a fin de evitar la duplicidad de esfuerzos y un mal uso de los escasos recursos económicos disponibles, asignando a cada entidad su participación específica en el apoyo al sector minero".

Afirma que el desarrollo de la prospección y exploración geológica debe gozar de un apoyo de recursos económicos provenientes de las regalías mineras como una alternativa de retorno en favor de la minería de la parte de sus aportes al Estado.

"El Estado debe contribuir en los programas de estudio geológico, coordinando la creación de infraestructura vial y energética, con las tareas mineras de exploración y explotación futura, para garantizar el desarrollo futuro de la minería en condiciones competitivas de economía y estrategia nacional".

Dice: "La prospección geológica y la consiguiente evaluación debe extenderse a minerales no tradicionales, no metálicos, minerales nobles, tierras raras, minerales radioactivos y otros, a fin de diversificar la industria minera nacional".

Seminario sobre Desarrollo Rural se inicia en la UMSA

Con asistencia de representantes de instituciones educativas, académicas y campesinas, se iniciará hoy, en la Universidad Mayor de San Andrés de La Paz, un seminario sobre "Estructura Agraria, Desarrollo Rural y Políticas Estatales en Bolivia".

El seminario, que se prolongará hasta el 16 de mayo, ha sido organizado por el Instituto de Investigaciones sociales de la Facultad de Ciencias Sociales de la UMSA.

Asistirán representantes del Instituto de Investigaciones Sociales de la Universidad Católica Boliviana, de la Facultad de Ciencias Económicas y Sociales de la UMSA, del Consejo Nacional de Reforma Agraria, del Ministerio de Planeamiento y Coordinación, del Instituto Nacional de Cooperativas, Confederación Unica de Trabajadores Campesinos, Ministerio de Trabajo, Universidad Mayor de San Simón, CIPCA Cochabamba, del Centro de Investigación Agrícola Tropical, del Instituto de Investigaciones Jurídicas, Políticas y Sociales de Tarija y de Acción Cultural Loyola (ACLO), de Sucre.

El seminario, que pretende contribuir al conocimiento de la estructura agraria del país, analizará los procesos socioeconómicos más importantes que se han dado, a partir de la Reforma Agraria. También analizará el papel del Estado en los procesos de desarrollo rural, precisando sus distintas modalidades, interpretaciones y objetivos explícitos, en el marco de las tendencias vigentes en cuestión de desarrollo capitalista. Asimismo, estudiará el papel de los distintos sectores de la población rural como protagonistas, las formas de participación, espectativas e interpretaciones sobre los problemas más críticos y la dimensión política y organizativa de las fuerzas sociales frente al agro.

Sobre la base de los tres aspectos citados, el seminario hará una reflexión crítica y elaborará pautas para la definición de estrategias alternativas de desarrollo, tanto a nivel del Estado como de las instituciones y organismos sindicales, directamente interesados en el proceso agrario.

Empleados municipales pararán hoy en La Paz

El Sindicato de Empleados y Trabajadores de la Alcaldía de La Paz, anunció, para hoy, la realización de un paro de actividades por 24 horas.

La medida de fuerza ha sido dispuesta como protesta por una resolución del Ministerio de Trabajo, que autorizó el reingreso a la Alcaldía de dos empleados que habían sido jubilados, luego de haber recibido el pago de todos sus beneficios sociales.

Esa resolución ha sido calificada como "injusta" por el Sindicato, ya que cierra las puertas de una fuente de trabajo a otras personas que las necesitan.

El paro se inició a las 0 horas de hoy. El sindicato advirtió que si el Ministerio de Trabajo persiste en mantener esa resolución, aún después del paro de 24 horas, decretará "una huelga general indefinida de todo el personal municipal de La Paz".

DOCUMENTOS HISTORICOS

Centenario de la guerra del Pacífico

La batalla del Alto de la Alianza, según Chile

- III -

HA 26 DE MAYO DE 1880

Al despuntar la aurora, algunas de esas fuerzas que se retiraban por las hondonadas se forman por el lado Sureste y las sinuosidades de la pampa toman ya que se extienden como la dirección a Pachía, fueron destacadas por el comandante martínez del Atacama, dando parte inmediatamente al Jefe de Estado Mayor General, noticia que le era igualmente comunicada por el Jefe de Estado Mayor de la primera división, teniente coronel Adolfo Silva Vergara.

En esos mismos momentos comenzaba a repartir el pecho a la tropa, que ya se había quitado sus rollos y reservado solo su rifle y su cartuchera con municiones.

El Coronel Velásquez, tan pronto como se apercibió al enemigo, dio orden a la segunda división de que desplegara en guerrillas las compañías ligeras de cada uno de sus batallones, como a 300 metros a vanguardia de la división, permaneciendo las guerrillas estacionadas en la loma donde se esperaba el ataque.

Son las 7.20 a.m., y la línea enemiga se presenta coronando las alturas del Campamento de la Alianza. Mientras tanto forman las líneas de batalla las dos divisiones de vanguardia, poniéndose en movimiento la primera división, avanzando de descubierta y desplegado en guerrilla al frente.

He aquí ahora diseñado a grandes rasgos,el escenario en que iba a desarrollarse el sangriento pero glorioso drama que se llama la batalla de Tacna.

Nuestro ejército se encontraba en una extensa y arenosa pampa que levantándose suavemente hacia el valle de Sama, desciende por el costado oriental de la Pachía, fueron estacionados

Técnicos de URSS abandonaron Afganistán después de ser atacados por los rebeldes

NUEVA DELHI, 11 (AP)-- Cerritos técnicos de la Unión Soviética y Europa Oriental que trabajan en proyectos industriales en Afganistán se han ido a sus países después de ser atacados por los rebeldes, informa hoy Press Trust de la India.

Sin embargo, "la insurgencia no ha disuadido a los asesores rusos de llegar a Afganistán junto con las tropas soviéticas ... para apoyar a los diversos ministerios y gobiernos provinciales ", dijo la agencia de noticias recientemente en Kabul, en información de un corresponsal.

Los únicos técnicos extranjeros que quedan en Afganistán son de la India, quienes durante años han estado trabajando para el gobierno afgano, continúa la agencia.

El éxodo de expertos de países comunistas ha conducido a la suspensión del trabajo en varios proyectos industriales de importancia, incluyendo fábricas de textiles, en Kadahar, Herat y Assaji Balkh, así como una fábrica de cemento en Herat agrega la agencia.

Los indios dirigen ahora las minas de carbón en Inshpushta, Duran Suf y Pul - I- Khumri, después que los checoslovacos se fueron debido a los ataques rebeldes.

Agrega la agencia que el gobierno afgano pro-moscú ha pedido a la India que alargue la estadía de los técnicos de ese país en Afganistán que han completado sus períodos de trabajo.

La agencia dice que la insurgencia ha paralizado totalmente a la industria local. "No solamente se han ido peritos técnicos rusos, sino las familias del personal soviético que siguen en el país han sido enviadas a su país como medida de seguridad", informa la agencia de noticias.

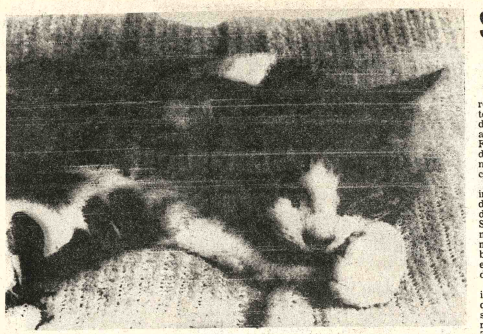

INSTINTO MATERNAL.- Roma (AP) - La gata Brabdy perdió recientemente a sus gatitos, pero su instinto maternal le llevó a adoptar a los descendientes de otra gata que tuvo varios y no los puede atender eficientemente. (Radiofoto AP)

Se cree en Irán que el ayatollah Khomeini trata de ajustar el control de las FF.AA.

KUWAIT, 11 (AP).- El jefe revolucionario iraní, el ayatollah Khomeini, designó a dos destacados iraníes para asesorarlo acerca de las Fuerzas Armadas, en un indicio de que desee su control sobre los militares, cuya lealtad ha sido cuestionada.

Entretanto, el ministerio iraní de Relaciones Exteriores desmintió hoy versiones periodísticas de que su titular, Sadeh Shotbadeh, a raíz de negociaciones con un asesor norteamericano ayudó a desbaratar un promisorio intento en marzo de solucionar la crisis de los rehenes estadounidenses.

En Londres el diplomático iraníes Sean McBride sostuvo que un proyecto de acuerdo secreto para la liberación de los rehenes norteamericanos en Teherán estaba prácticamente listo a fines de marzo cuando el esfuerzo fracasó debido a otras negociaciones entre el canciller Chotbzadeh y el asesor presidencial norteamericano Hamilton Jordan, dijo hoy el "Sunday Times".

Según el periódico británico, McBride, ganador del premio Nobel de la paz que viajó frecuentemente a Irán durante las primeras etapas de la crisis, afirmó que el abogado estadounidense Leonard Loudie asesor del Banco Central de Irán, ayudó a elaborar el acta con el presidente iraní, Abolhassan Bani-Sadr.

McBride añadió que las negociaciones secretas tenían la aprobación del entonces Secretario de Estado, Cyrus Vance, el asesor de Seguridad Nacional, Zbigniew Brzezinski, Khomeini y el Consejo Revolucionario de Irán, comentó el "Times".

Pero "ese par de "playbosys" Jordan y (el canciller) Ghotzzadeh, arruinaron todo", declaró el periódico irlandés según el diario.

Khomeini, según una declaración divulgada por Radio Teherán, dijo que designó al Ministro de Defensa Moustapha Chamran y al ayatollah Khamenei, miembro del consejo revolucionario, para integrar el alto consejo de defensa nacional.

El jefe revolucionario ordenó a los dos asesores que le dieran informes semanales sobre las fuerzas armadas.

Khomeini cedió la mayor parte de su autoridad sobre las fuerzas armadas al presidente Abolhassan Bani-Sadr pero parecía estar tomando nuevamente mayor interés en los militares.

El Hojjatolesman Ali Akbar Rafsanjani entregó el viernes un informe a Khomeini sobre una investigación en las fuerzas armadas iraníes y su papel en el esfuerzo de un comando de los Estados Unidos por rescatar a los rehenes norteamericanos. Rafsanjani indicó que la investigación todavía continúa.

El ayatollah Mohammed Beheshti, que encabeza el ministerio de justicia dijo la semana pasada que el gobierno detuvo a algunos iraníes tras una investigación de las acusaciones de que los Estados Unidos tenían algunos agentes iraníes. No reveló si los detenidos eran funcionarios gubernamentales, oficiales militares o ciudadanos comunes.

Varios diarios de Teherán criticaron enérgicamente a las fuerzas armadas por bombardear a helicópteros norteamericanos abandonados tras la fracasada operación. Había en ellos valiosos documentos que resultaron destruidos en el bombardeo.

El diario "Mujahed", órgano del grupo político musulman Mujaheddin, dijo recientemente que el ejército desactivó todas las baterías antiaéreas ubicadas a lo largo de la supuesta ruta de la misión norteamericana de rescate. Planteó numerosas cuestiones más sobre las actividades del ejército durante la operación comando.

Los guardias revolucionarios de Yazd también exigieron una investigación en el ejército después que un comandante de los guardias fuera muerto mientras retiraba documentos de los helicópteros norteamericanos.

Hoy en la historia

POR THE ASSOCIATED PRESS

Hoy lunes 12 de mayo, el 133avo día de 1980. Faltan 233 días para que termine el año.

ACONTECIMIENTOS

1539.- El gobernador de Cuba, Hernando de Soto, sale de La Habana para la conquista de La Florida.

1551.- Real cédula del Emperador Carlos V establecieno la Universidad de San Marcos en Lima.

1622.- Se erige en catedral la iglesia mayor de Buenos Aires.

1864.- Entra en la capital de México el Emperador Maximiliano .

1881.- Francia impone su régimen colonial a Túnez obligandolo a firmar el tratado de protectorado de bardo.

1925.- La constitución de la Unión Soviética es ratificada por el congreso de ese país.

1932.- El cadáver del hijito de Charles A. Lindbergh, que había sido secuestrado, es descubierto.

1936.- Se instituye la Academia Nacional de Medicina del Uruguay.

1937.- La British Broadcasting Corporation televisa el desfile de coronación de Jorge VI en la primera transmisión televisada fuera de un estudio, en la historia.

1949.- Termina el bloqueo de Berlín Occidental impuesto por los soviéticos.

NATALICIOS

Florence Nightingale , famosa enfermera inglesa 1820-1910.

Gabriel Fauré, compositor francés (1845-1924) Jules Massent (1842 - 1912).

PENSAMIENTO DE LA FECHA

Cuando el río suena , piedras lleva-- Refrán popular nicaragüense.

MARTES 13

Mañana es martes 13 de mayo, día número 134 de 1980. Quedan 232 días en el año.

ACONTECIMIENTOS

1470.- Cristobal Colón, que confiando hallar en Juan II de Portugal ayuda para sus propósitos se había establecido en Lisboa se casa con Felipa Moniz.

1503.- Las fuerzas españolas derrotan a los franceses y entran en Nápoles.

1647.- Un intenso terremoto en Chile causa estragos desde Cuzco hasta Valdivia y Cuyo.

1741.- Felipe V aprueba la fundación de la Real Academia Española.

1809.- El Ejército francés bajo Napoleón Bonaparte toma Viena.

1826.- Aparece "The Cosmopolite", primer diario escrito en inglés que se publicó en Buenos Aires.

1830.- En asamblea constituyente reunida en Ambato , Quito reclama la separación de la Gran Colombia bajo el nombre República del Ecuador.

1888- Una ley decreta la emancipación incondicional de los esclavos en Brasil.

1917.- En un paraje de Beira Litoral, en Portugal tres pastorcillos dicen haber visto a la Virgen; comienza de ese modo el culto a nuestra Señora de Fatima.

1930.-El aviador francés Juan Mermoz aterriza en Natal Brasil, después de cruzar el Atlántico sur en 21 horas y 12 minutos.

1940.- Pese a la fuerte resistencia francesa, los alemanes abren brechas en el frente entre Dinant y Sedan.

1940.- La Reina Guillermina y la Princesa Juliana de Holanda huyen a Londres de los invadores nazis.

NATALICIOS

Alfhonse Daudet, autor francés (1840-1900); Daphne Du Maurier, novelista británica (1907-) Jose Louis, boxeador norteamericano (1914-).

PENSAMIENTO DE HOY

"Jamás se desvía uno tan lejos como cuando cree conocer el camino" proverbio chino.

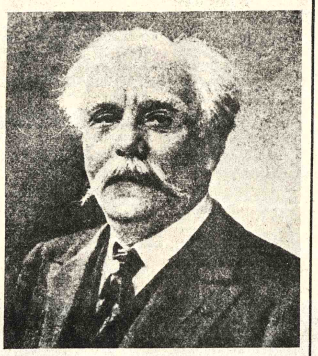

GABRIEL FAURE, inspirado compositor francés que representa a la nueva generación de músicos que llegaron a lograr fama universal.

Vaticinan entredichos del presidente Bani Sadr con la futura asamblea islámica iraní

TEHERAN, 11 (LATINREUTER) -Los resultados de la segunda votación de las elecciones parlamentarias de Irán, donde los partidarios del clero musulmán de línea dura reclaman la mayoría de los escaños, parecieron hoy vaticinar fricciones entre el presidente Abolhassan Bani Sadr y la futura asamblea islámica.

Escrutados 132 de los 150 distritos electorales que participaron en las elecciones del viernes, la gran coalición islámica dominada por el Partido Republicano Islámico, encabezado por clérigos, obtuvo 64 bancas. Las restantes 68 fueron adjudicadas a una serie de partidarios del presidente y de los independientes.

La única región importante de la que aún no se anunciaron los resultados es Teherán, donde están en juego 12 escaños después que 13 fueron decididas durante la primera ronda a mediados de marzo.

Mientras que la gran coalición no logró una actuación tan espectacular como durante la primera ronda, cuando obtuvo los dos tercios de los 98 curules adjudicados por abrumadora mayoría, sin embargo, parecía seguro de dominar la futura asamblea islámica.

Los partidarios de Bani Sadr, mal organizados y menos conocidos públicamente en muchas regiones que los clérigos, tendrán que reunir a todos los diputados independientes y disuadir a varios miembros de la coalición a pasarse a sus filas, para obtener una mayoría.

Al prever un enfrentamiento potencial en el Parlamento, el presidente se esforzaba hoy por designar a un primer ministro y formar un gobierno con la aprobación del dirigente revolucionario ayatollah Ruhollah Khomeini antes que sea convocada la asamblea.

Bani Sadr dijo al diario de la revolución islámica que esperaba anunciar hoy la designación del primer ministro, pero asistentes del ayatollah Khomeini, quien otorgó la semana pasada autorización al presidente para efectuar la designación, dijeron que no se habían presentado aún nombres al dirigente revolucionario.

Los asistentes no descartaron la posibilidad de que Bani Sadr pudiera asumir el cargo de primer ministro temporariamente con el fin de designar un gabinete pleno, pero los diarios iraníes dijeron que se había consultado a una variedad de otros candidatos.

No resultaba claro si el presidente intentaría formar un gobierno permanente o si meramente eligió un gobierno interino hasta que el Parlamento se reuna el mes próximo.

Dirigentes del clero musulmán, dispuestos a imponer su criterio en la formación de un gabinete, resaltaron su opinión de que el Parlamento debe aprobar cualquier gobierno.

Aunque los clérigos poseen el grupo individual mayoritario en el Parlamento, fuentes políticas dijeron que esperan que la mayoría de los miembros de la asamblea sean "votantes flotantes", lo cual haría difícil el respaldo a un gobierno.

Aún no se ha votado en 22 distritos electorales donde las autoridades postergaron los comicios debido a la agitación política. Muchos de esos distritos se hallan en la convulsionada región kurda de Irán occidental.

En un distrito nororiental, el candidato electo por abrumadora mayoría en la primera ronda fue descalificado posteriormente por el Ministerio del Interior ante presuntas vinculaciones con la ex policía secreta del derrocado Sha. Deberán realizarse nuevas elecciones el viernes.

Entretanto, el ayatollah Khomeini delegó hoy la última de sus funciones constitucionales al designar al ministro de Defensa, Mostafá Chamran y al miembro del consejo revolucionario, Hojatolesman Mohammad Alí Khamene como miembros del alto consejo de la defensa nacional.

El Ayatollah pidió que ambos funcionarios le informen sobre la situación en las fuerzas armadas iraníes, que aún se halla en proceso de depuración de partidarios del ex Sha.

Dirigentes palestinos expulsados trataron de retornar al Jordán

AMMAN, 11 (LATINREUTER)-- Tres dirigentes palestinos expulsados por las autoridades militares israelíes desde la Margen Occidental del Jordan la semana pasada, intentaron hoy retornar pero fueron bloqueados por soldados israelíes.

Los tres , el Alcalde de Hebrón, Fahd Quawasshmi, el Alcalde de Halhoul, Mohammed Milhem y el juez religioso musulman de Hebrón, Jeque Rajab Tamini, encabezaron una caravana automovilística desde Amman hasta el puente Allenby sobre el río Jordán.

Pero soldados israelíes, desprovistos de armas, bloquearon el paro a mitad del puente.

Hubo incidentes cuando alrededor de 500 manifestantes que acompañaban a los tres dirigentes, prorrumpieron en gritos de "ahí viene (el dirigente de la Organización para la Liberación de Palestina , Yasser) Arafat".

Los tres dirigentes fueron deportados hace nueve días tras un ataque guerrillero palestino a fieles judíos en Hebrón. Seis israelíes murieron y otros 16 resultaron heridos.

El Jeque Rajab dijo al coronel israelí a cargo del puente, que retornaban bajo una resolución del Consejo de Seguridad de las Naciones Unidas, que exhortó la semana pasada a Israel a permitir el regreso.

Flanqueados por carteles con el texto de la resolución y lemas elogiando la revolución palestina, manifestó que habían sido deportados " sin ningún motivo y sin ser procesados".

Pidió que se les autorizara a retornar a sus casas y que se les someteara a juicio si existe algún cargo contra ellos.

El jefe Rajabound y Milhem dijeron a los soldados que habían llegado pacíficamente desarmados y que su única arma era la resolución de la ONU.

OPEP: 35 millones de barriles al día en el próximo 1985

CARACAS, 11 (EFE).- La producción de crudo de la "OPEP" (Organización de Países Exportadores de Petróleo) para 1985 será de 35 millones de barriles diarios, según estimaciones del presidente de ese organismo y ministro de energía de Venezuela, Humberto Calderón Berti.

En informaciones difundidas hoy domingo en Caracas, Calderón Berti aseguró que para 1985 la demanda de crudos será superior a la capacidad de producción existente en los trece países que integran la "OPEP".

El ministro negó que esa organización petrolera haya tratado un acuerdo sobre precios únicos en la conferencia ministerial que tuvo lugar la semana en Taif (Arabia Saudita).

UNIVERSIDAD MAYOR DE SAN ANDRES
FACULTAD DE CIENCIAS DE LA SALUD
CARRERA DE ODONTOLOGIA.
-R.R.P.P. Nº. 262/80

AVISO

Se comunica al público en general que a partir del lunes 12 del presente funcionarán normalmente las Clínicas de la Carrera, al servicio de la salud bucodental del pueblo, en las siguientes especialidades:

PROTESIS FIJA
PROTESIS REMOVIBLE
ORTODONCIA
PERIODONCIA
CIRUGIA BUCAL
RAYOS X
ODONTOPEDIATRIA
OPERATORIA DENTAL

Los trabajos clínicos estarán supervisados por los Docentes de las diferentes Cátedras.

La Paz, 8 de Mayo de 1980.

Dr. Manuel Elias Paredes
DIRECTOR DE ESTUDIOS a.i.

Dr. Aldo Luna Maceda
JEFE DE DEPARTAMENTO

Dr. Fernando Cajias de la Vega
SECRETARIO GENERAL DEL RECTORADO

CORPORACION BOLIVIANA DE FOMENTO
INDUSTRIAS METALICAS - INMETAL - C.B.F.
CONVOCATORIA A PROPUESTAS Nº. 9/80

Corporación Boliviana de Fomento para su empresa INDUSTRIAS METALICAS -INMETAL -C.B.F., invita a las firmas comerciales y /o industriales legalmente establecidas en el país, a presentar sus propuestas para la provisión de:

DOSCIENTOS (200) CONJUNTOS DE MATERIALES PARTES Y PIEZAS PARA FABRICACION DE CARROCERIAS DE MICROBUSES

Los pliegos de especificaciones, podrán ser retirados de la Caja de Oficina Central de C.B.F. previo pago de $b. 1.000 por pliego.

Las propuestas deberán ser presentadas con todas las formalidades de Ley, hasta hrs. 15.00 del día 25 de junio de 1980 en Asesoría Jurídica de C.B.F. Av. Camacho No. 1485 (Edif. La Urbana 4to. Piso).

La Paz, abril de 1980

REQUERIMIENTO DE PERSONAL

La Empresa Nacional de Electricidad S.A. (ENDE), requiere los servicios de un ingeniero mecánico con por lo menos dos años de experiencia para trabajar en la planta termoeléctrica de Sucre.

Los interesados deberán enviar a casilla 565-Cochabamba hasta el día 16 de mayo su currículum vitae e indicar pretensiones de sueldo. Posteriormente los preseleccionados serán invitados a presentarse en las oficinas de calle Colombia esquina Falsuri en la ciudad de Cochabamba.

MARCELO QUIROGA SANTA CRUZ
LOS DESHABITADOS
2da. Edición
OBRA PREMIADA CON EL:
IBERO AMERICAN NOVEL AWARD

"El escritor debe asumir su tarea con profunda humildad. Es un hombre en deuda con sus semejantes, y puesto que la deuda contraida es la de su condición privilegiada en una sociedad esencialmente inequitativa su primer deber y necesidad debiera consistir en aceptarse como ser social en comprender y hacer comprender que la sociedad que lo incluye no es igualitaria que está profundamente escindida por intereses irreconciliables, y en reflejar en su obra la imagen de seres cuya realidad individual está determinada por su condicionamiento social",

EDITORIAL LOS AMIGOS DEL LIBRO
La Paz, (Mercado 1315) Cochabamba Casilla 450

COMPAÑIA BOLIVIANA DE SEGUROS

AVISO

COMUNICAMOS A NUESTROS ESTIMADOS CLIENTES, QUE A PARTIR DE LA FECHA HA DEJADO DE FORMAR PARTE DE NUESTRO CUERPO DE AGENTES DE SEGUROS EL SEÑOR ANTONIO FLORES AGUILAR, QUIEN, POR TANTO, CARECE DE FACULTADES PARA REALIZAR COBROS DE PRIMAS, NEGOCIAR SEGUROS Y OTRAS ACTIVIDADES POR CUENTA DE NUESTRA COMPAÑIA.

POR TANTO, INSINUAMOS A TODOS NUESTROS CLIENTES NO HACER PAGO ALGUNO AL CITADO SEÑOR ANTONIO FLORES, QUEDANDO AUTORIZADO POR LA COMPAÑIA EL UNICO COBRADOR OFICIAL SEÑOR TOMAS TELLERIA.

COMPAÑIA BOLIVIANA DE SEGUROS

fuerza mayor para rios y lagos
6-9-12-25-40-50 H.P.
MOTORES FUERA DE BORDA
REPUESTOS Y SERVICIOS

Dep. de MERCADER
COBAN
PROGRESA PARA US
EDIF. CLUB DE LA P
AV. MCAL. SANTA CRUZ
SUCURSALES
ORURO
POTOSI
SUCRE
TARIJA
TRINIDAD
COCHABAMB
SANTA CRUZ

EL DE MAYOR EXPERIENCIA SOBRE EL AGUA

Se cumplió una nueva etapa del plan nuclear argentino

BUENOS AIRES, 9 (EFE).- Los convenios recientemente suscritos para construir la tercer central nuclear y explotar importantes yacimientos de uranio han iniciado el cumplimiento de otra etapa del plan nuclear argentino.

La Argentina ya tiene la central de Atucha I en funcionamiento, otra en construcción en Córdoba y esta tercera, Atucha II, cuya instalación acaba de contratarse con la empresa alemana Krafitwerk Unión (KWU) mediante un convenio de ingeniería industrial.

El plan nuclear incluye, además, otras tres centrales - una en Mendoza, otra en Salta y la tercera todavía sin ubicación- hasta la finalización del siglo.

El contrato signado con la KWU constituye una empresa de ingeniería encargada de la construcción y es similar al que suscribirá para las restantes usinas atómicas. Las nuevas centrales tienen una potencia instalada de 644.000 kilovatios cada una.

La primera central de Atucha, inaugurada en marzo de 1974 y ubicada a algo más de un centenar de kilómetros de Buenos Aires, tiene una potencia de 370.000 kilovatios. Para finales del año pasado había generado más de 2.500 millones de kilovatios, algo más de un 8 por ciento del sistema energético total del país.

En 1967 se inauguró el centro atómico Ezeiza, en los suburbios bonaerenses, con un reactor de diez mil kilovatios, el único construido con ayuda estadounidense y con uranio enriquecido como combustible.

Fue el primer reactor nuclear argentino fue instalado en enero de 1958 en esta ciudad, construido íntegramente en el país por los técnicos de la Comisión Nacional de Energía Atómica (CNEA).

Este ente, creado en 1951 y con 1.200 técnicos en la actualidad, fue contratado por el gobierno peruano para diseñar, construir y poner en operaciones un centro atómico de investigación, también se prevee acuerdos de colaboración con Brasil y Venezuela, entre otros países latinoamericanos.

El plan nuclear argentino, además de las usinas, asegura el ciclo de autosuficiencia con la exploración y explotación de uranio, la fabricación de elementos combustibles y la de agua pesada.

En cuanto al mineral, se verificaron reservas de uranio por casi 28.000 toneladas, en un trabajo que comenzó hace 20 años y que abarca anualmente superficies de 50.000 kilómetros cuadrados.

Los principales yacimientos en explotación se encuentran en Córdoba, Salta, Mendoza, y Chubut, con una producción anual de dióxido de uranio de casi mil toneladas anuales.

El contrato suscrito ayer contempla no solo la explotación del yacimiento mendocino de Sierra Pintada, sino también la construccion de una planta de concentración con capacidad para 700 toneladas anuales.

En cuanto a los elementos industriales como pastillas de uranio y estuches para contenerlas en el centro de Ezeiza se completa la construcción de una planta ya en funcionamiento, que permitirá suspender su importación desde Alemania.

El agua pesada, que refrigera y modera la reacción nuclear en la usina, será elaborada en una fábrica cuya instalación en la Patagonia fue contratada con la firma suiza Sulzer Bros, y que producirá 250 toneladas anuales a partir de 1983.

La modalidad de contratos mixtos de ingeniería, en vez de llave en mano, que la Argentina impuso merced a su propio desarrollo tecnológico permitirá una mayor autosuficiencia, ante las distintas presiones internacionales.

Los Estados Unidos intentaron trabar la firma del contrato de Atucha II de la fábrica de agua pesada para evitar la transferencia tecnológica, apoyándose en el no acatamiento de la Argentina al tratado de noproliferación nuclear.

Canadá, por su parte, había retrasado la construcción de la central de embalse, en Córdoba, planteando un problema de mayores costos que determinó la renegociación de los términos del acuerdo y su conversión en contrato mixto de ingeniería.

ARTEFACTOS PARA EL HOGAR DE FAMA MUNDIAL

National

REQUERIMIENTO DE PERSONAL

- Un Economista
- Un Auditor Financiero
- Un Administrador de Empresas
- Un Abogado a medio tiempo.

Presentar su curriculum vitae a la Secretaría de la Dirección General de Administración y Presupuestos (2º piso), del Ministerio de Defensa Nacional.

MINISTERIO DE PREVISION SOCIAL Y SALUD PUBLICA

UNIDAD SANITARIA "LA PAZ"

HOSPITAL DE CLINICAS

CONVOCATORIA A CONCURSO DE MERITOS Y EXAMEN DE COMPETENCIA

De acuerdo a R.S. Nº 161964 de 30/X/79, se convoca a Concurso de méritos y examen de competencia a profesionales Bioquímico-Farmacéuticos, para optar el cargo en Laboratorio (Consultorio Externo), item 1256 del Hospital de Clínicas, en horario de 14 a 17 hrs. con el haber mensual de Sb. 4.009.-, de acuerdo a los siguientes requisitos:

1.- Título Académico o fotocopia debidamente legalizada.
2.- Título en Provisión Nacional o fotocopia debidamente legalizada.
3.- Certificado de la Comisión de Incompatibilidades.
4.- Carnet de Inscripción del Ministerio de Previsión Social y Salud Pública.
5.- Inscripción y Certificado actualizado del Colegio Bioquímico-Farmacéutico.
6.- Documentos que acrediten la actividad profesional.

Los expedientes, curriculum vitae y la documentación respectiva, deberan ser presentados en Secretaría de Unidad Sanitaria La Paz (Edif. Lotería Nal. 2do. piso) hasta hrs. 17.30 del día miércoles 28 del presente mes.

La Paz, mayo 9 de 1980

Dr. Alfonso Ibáñez Brown
Director Unidad Sanitaria
La Paz

Dr. Jorge Auza López
Director Hospital de Clínicas.

V° B°
Dr. Orlando Taja Kruger
Director Nacional de Salud Pública a.i.

CORPORACION REGIONAL DE DESARROLLO DEL BENI

CONSEJO DEL PLAN REGULADOR

REF: AL CONCURSO DE ANTEPROYECTOS DE LA CASA DE LA CULTURA DEL BENI

Comunicamos a los señores Arquitectos interesados en presentar Anteproyectos de la Casa de la Cultura, tomar nota de las siguientes enmiendas aclaratorias:

1.- Ratificamos la publicación del 31 de marzo de 1980.

2.- Con referencia al porcentaje de circulación, dejamos al criterio del proyectista, debiendo justificar en la Memoria, tomando en cuenta los corredores externos.

3.- Con relación al número de pisos, por razones del cono de aproximación aérea, la altura máxima es de 12 metros.

4.- No se permitirá construcciones de sótanos, debiéndose tomar el número para el caso del foso de orquesta.

5.- La presentación del tamaño de lámina es libre y podrá usarse el color y otras técnicas de diferenciación de textura.

6.- Referente a la presentación en paneles, por razones de embalaje podrán usar el tipo o alternativas más convenientes para el efecto, sin que desvirtúe su presentación.

7.- Los trabajos podrán ser remitidos a Trinidad utilizando los servicios del LAB el mismo día de cierre del concurso.

8.- Se concede, a solicitud de concursantes, un nuevo plazo de entrega de los trabajos hasta el día lunes 26 de mayo del presente año.

La Paz, 8 de mayo de 1980

RELACIONES PUBLICAS

ESTRECHO DE HORMUZ, en el Golfo Pérsico, es la ruta por la que circula la mayor parte del petróleo en el mundo. Esta vista espectacular fue tomada desde la órbita de la Tierra por la tripulación del Géminis 12 en 1966. (USICA)

Prensa de Argentina y Chile se refiere al problema limítrofe

BUENOS AIRES, 11 (AP)-- Algunos diarios argentinos y chilenos parecían hoy estar librando "su batalla" particular sobre distintos episodios que rodean la marcha de la mediación papal entre los dos países sobre el conflicto limítrofe en la zona austral.

El diario "Convicción", que refleja los puntos de vista de la Marina, acusó a su colega trasandino "El Mercurio" de haber emprendido "una aviesa intención perturbadora de las negociaciones en curso a un deliberado interés en confundir a la propia opinión pública".

Según "Convicción", "El Mercurio" dijo que Chile desea la paz con la argentina "pero una paz con justicia, que respete los tratados vigentes y la sentencia de su majestad británica de 1977".

En esa fecha se dio a conocer el laudo arbitral por el cual se dio a Chile jurisdicción sobre tres islas del Canal de Beagle, Lennox, Picton y Nueva, que el gobierno argentino declaró "insanablemente nulo" en enero de 1978 y dió paso a los momentos de mayor tensión entre los dos países que estuvieron a punto de entrar en guerra. Todas las negociaciones bilaterales fracasaron hasta que ambos gobiernos aceptaron la mediación del Papa Juan Pablo II que ha cumplido ya un año buscando una solución pacífica al diferendo.

"Convicción" dice que esta aseveración chilena "formulada después de un año de negociaciones bilaterales en la ciudad del Vaticano, llega al colmo de la ridículez, pues implica el desconocimiento de una situación de hecho que el propio gobierno chileno ha virtualmente aceptado al enviar a sus funcionarios a dirimir razones a la Santa Sede: es decir . desconocer el objetivo estado de cosas creado tras el rechazo del laudo arbitral británico, debidamente fundamentado en sus aspectos jurídicos por la Argentina y que, precisamente, constituye la base sobre la cual se asienta hoy la trascendente tarea mediadora del Sumo Pontífice.".

Agrega que "volver a plantear el problema como se encontraba un año antes, sólo puede responder a una aviesa intención perturbadora de las negociaciones en curso o a un deliberado interés en confundir a la propia opinión pública chilena".

"El Mercurio" había señalado también que unas declaraciones consideradas "conciliadoras" efectuadas por el Comandante en Jefe de la Fuerza Aérea de este país, Brigadier General Omar Grafigna iban a contribuir para "disipar la pesada atmósfera creada con los ataques de la prensa argentina a nuestro país por supuestas violaciones chilenas al clima de distensión que debe presidir el curso de la mediación".

"Convicción" refuta estas apreciaciones al decir que en lo que se refiere a la "pesada atmósfera" que se ha creado "es incorrecto atribuirla a la prensa argentina que sólo se ha limitado refutar las notorias fallas de información en la que han incurrido los diarios chilenos y en reflejar el desagrado originado en círculos castrenses argentinos por algunas recientes e inoportunas decisiones chilenas.

Gobierno de Guatemala reacciona contra varios grupos políticos

GUATEMALA, 11 (EFE).- Un partido político, un partido en formación, una organización obrera y un comité cívico serán enjuiciados en Guatemala si se comprueba su participación en la formación de un "Frente Patriótico de Liberación" para este país, anunciado esta semana en París.

El ministro guatemalteco de gobernación, Donald Alvarez Ruiz, informó hoy que ha pedido al ministerio público, como representante legal del Estado, que emprenda las acciones judiciales necesarias contra los promotores del indicado "Frente".

Políticos y exiliados guatemaltecos informaron esta semana en la capital francesa que están constituyendo un "Frente Patriótico de Liberación" para Guatemala, que se congregará en breve en Costa Rica para iniciar una lucha contra el gobierno de este país.

Añadieron que el "frente" está integrado por el opositor partido "Frente Unido de la Revolución" (FUR), el "Partido Socialista Guatemalteco", en formación; el Comité Nacional de Unidad Sindical (CNUS) y el Frente Democrático contra la Represión (FDCR).

Asignan especial trascendencia política a la visita de Figueiredo a la Argentina

BRASILIA, (LATIN).- La visita que el Presidente de Brasil, Joao Figueiredo, realizará a Argentina a partir del miércoles, constituirá un acontecimiento de especial trascendencia política, porque será solo la tercera de un Jefe de Estado brasileño a esa nación en toda la historia y marcará la trayectoria de ambas naciones.

Pese al significativo intercambio comercial que siempre mantuvieron estas naciones, el más voluminoso entre dos países en vías de desarrollo, sus contactos a nivel presidencial fueron tal vez los más escasos entre vecinos sudamericanos. El intercambio comercial en 1979, ascendió a un total de 1.600 millones de dólares.

La primera visita de un Jefe de Estado brasileño a Argentina se produjo en 1900, cuando el Presidente Campo Salles viajó a Buenos Aires. La segunda fue 35 años después, con el viaje del entonces Presidente Getulio Vargas a la capital argentina y la tercera Figueiredo la iniciará el miércoles para retornar el sábado.

Esta visita de Figueiredo, según fuentes diplomáticas de la Cancillería brasileña, constituirá una "demostración expresiva del alto grado de amistad y entendimiento que hay entre Brasil y Argentina", después de haberse superado en octubre de 1979, el conflictivo problema sobre el aprovechamiento del río Paraná con la suscripción del tratado de cooperación Itaipú-Corpus.

Las divergencias brasileño-argentinas sobre el Paraná se iniciaron poco después que Brasil y Paraguay decidieron construir conjuntamente la represa de Itaipú, que se convertirá en la más grande planta hidroeléctrica del mundo con sus 12,6 millones de kilovatios.

Esas divergencias, que llevaron las relaciones entre las dos naciones a sus más bajos niveles, se sumaron a la tradicional rivalidad existente que constituyó siempre una barrera para su aproximación.

Una alta fuente de la Cancillería brasileña manifestó que ahora, existe "un imperativo histórico" en ambos lados, de un acercamiento "dentro del signo positivo de la colaboración para el desarrollo".

El Embajador de Argentina aquí, Oscar Camillion, expresó que esta "reconciliación brasileño-argentina, podrá tener efectos benéficos en la región latinoamericana, sin que ninguno de los países de área pueda ver afectados sus intereses.

Versiones sobre la posibilidad de una suscripción de un pacto de defensa ideológica entre Brasil y Argentina, levantaron cierta preocupación en las representaciones diplomáticas de algunos países sudamericanos que veían una potencial amenaza de intervención en sus asuntos internos.

Pero Argentina actuó rápidamente para aclarar que no es propósito de su gobierno realizar ningún tipo de acuerdo ideológico con Brasil, durante la visita que efectuará Figueiredo.

Brasil, por su parte, a través del Canciller Ramiro Saraiva Guerreiro, salió al cruce de

JOAO BATISTA FIGUEIREDO, primer plano, anunció su visita a Argentina, para el miércoles próximo. En la fotografía de archivo, se lo ve junto al presidente peruano Morales Bermúdez.

esas versiones, para reit
ya tradicional política e
contraria a la formación

o bloques y de respeto sa
la autodeterminación
demás ne naciones.

La Cancillería bra
destacó que la visi
Figueiredo "presupone u
muy positivo de las rel
con Argentina", ya q
buscará la solución de
problema, porque no
actualmente dificultades
ambas naciones.

Figueiredo y su
argentino Jorge Rafael
suscribirán una decla
conjunta, donde dest
precisamente el alto gr
desarrollo de sus rela
enunciarán los acuerdos
ambos países y sus inter
sobre futuros punto
cooperación.

Entre esos acuerdos
importante sería e
cooperación nuclear, car
el que están actuando
Brasil y Argentina para
energía atómica con fine
ficos.

El Presidente d
Comisión de Energía Nuc
Argentina, Almirante (
Madero, y el Canciller bra
Ramiro Saraiva Guerreir
firmaron el principi
derecho de esos países a
acceso a todo el proceso n
incluyendo las explo
nucleares con fines pac

Saraiva Guerreiro e
sin embargo, que Brasil n
ningún plan ni proyecto
usar artefactos explo
nucleares, aunque reafir
derecho de hacerlo, siemp
la meta sea pacífica.

El gobierno brasileñ
firió, por respeto a Arge
mantendrá en reserva to
relacionado con los acuer
ser suscritos entre los
cilleres de ambos pa
durante esta visita.

Fuentes diplomá
adelantaron que sería fir
un acuerdo sobre el
vechamiento conjunto de
Uruguay, donde se insta
tres usinas hidroeléctricas
un total de seis millones de
vatios que representarán
menos de la mitad de la en
que genera Itaipú.

También se señaló qu
dría ser firmado otro par
tar la doble tributación e
ductos exportados en a
sentidos, pero el que
tualmente es un hecho,
destinado a la construcció
puente que unirá las ciudad
Puerto Iguazú (Argentin
Porto Meira (Brasil), sob
rio Iguazú.

La construcción de
puente permitirá increm
no solo el intercambio com
entre los dos países y Para
sino también el flujo turísti
la región donde se encue
las Cataratas del Iguazú.

La declaración conjunt
drá contener enunciados s
la intención argentina de ve
en el futuro gas natural a Br
sobre la cooperación ae
pacial, en telecomunicaci
entre los dos países y acerc
otros asuntos que "por falt
tiempo" no pudieron llegar
acuerdos para ser suscrito
esta oportunidad.

Herrera considera que aún no terminó escándalo político

CARACAS, 11 (AP) - El presidente Luis Herrera Campins considera que aún no ha concluido el mayor escándalo político de la historia democrática venezolana originado por la compra de un barco, no obstante que su protagonista, el ex jefe de estado Carlos Andrés Pérez sostiene que la exoneración de dos cargos y la censura que le hizo el Congreso Nacional representaron para él un balance favorable.

El proceso del barco Sierra Nevada "parece que continúa, que al barco le queda un buen trecho de navegación", dijo el presidente Herrera Campins al calificar de "serio y severo" el pronunciamiento del Congreso Nacional que censuró al ex presidente Pérez por la compra del barco frigorífico.

La responsabilidad que le atribuyó el Congreso Nacional a Pérez en el aspecto político, equivale a un voto de censura a las actuaciones de un ministro o alto funcionario público en ejercicio, lo que obligaría al presidente a destituirlo de su cargo. En la historia de la joven democracia venezolana aún no se ha presentado un caso de esa naturaleza con un ministro.

Algunos continuan creyendo que el Congreso Nacional no tiene facultades para haber juzgado políticamente a Pérez y haber aprobado un voto de censura, ya que no es funcionario.

Ahora, la Corte Suprema de Justicia debe pronunciarse en las próximas semanas sobre una consulta de la Fiscalía General de la República para establecer si hay indicios suficientes para abrir una investigación de carácter civil y penal de Pérez y los involucrados en la compra del barco por el que se pagó un sobreprecio de más de ocho millones de dólares, según las apreciaciones de investigadores fiscales.

"Sólo un monstruoso exabrupto jurídico podría colocarme en situaciones difíciles en una eventual acción judicial", dijo Pérez al señalar que "jamás se me podrá enfrentar a una conducta delictiva".

Herrera Campins, al señalar que al barco le queda un trecho por navegar, dio a entender que aún prosiguen las investigaciones y el caso no ha concluido.

En el juicio político que se le siguió a Pérez en el Congreso Nacional, se le atribuyó responsabilidad política por la compra del barco con el sobreprecio, pero se le exoneró de las responsabilidades administrativas y morales.

Pérez, quien parece haber surgido políticamente fortalecido, al terminar el juicio en el Congreso sostiene que ahora se puede probar que en política "no hay árboles caídos y es muy difícil hacer leña".

Pero lo que se ha interpretado como un victoria para Pérez y su partido Acción Democrática, el principal de oposición, también es considerado como un "triunfo" por el partido gobernante Social Cristiano.

El secretario general del Partido Social Cristiano, Eduardo Fernández, considera que la decisión del Congreso Nacional es un "triunfo" y evita que en el "futuro nadie caiga en la tentación del ejercicio arrogante del poder pasando por encima de la majestad del poder".

Según indican estadísticas:

Electores peruanos se han inclinado por partidos de carácter conservador

LIMA, (EFE). Los electores peruanos se han inclinado históricamente por los "partidos de orden" de franco carácter conservador o liberal, según indican las estadísticas.

La única variación en ese comportamiento electoral se registró en los comicios de 1978 para la Asamblea Constituyente, cuando la izquierda alcanzó una votación excepcionalmente alta.

Para los analistas, llegado el "momento de la decisión", el 18 de este mes, la mayoría del electorado volverá a la antigua tendencia moderada, votando por los partidos que garantizan estabilidad y cambios ordenados y pacíficos.

Desde ese enfoque, la radicalización de un significativo sector de votantes en 1978, solo habría sido una expresión de protesta, factible cuando no estaba en juego, como ahora, la devolución del Poder a los civiles tras casi doce años de gobierno militar.

El "Frente Obrero, Campesino, Estudiantil y Popular" (FOCEP) coalición de partidos de izquierda radical, se ubicó al impulso de ese estado de ánimo— como la tercera fuerza política del país, detrás del centroizquierdista partido "APRA" y del conservador "Partido Popular Cristiano" (PPC)

Praccionada en seis grupos, con distintos matices que iban desde posturas moderadas hasta otras extremas, la izquierda ha obtenido un millón de los tres y medio millones de votos válidos emitidos por cerca de cinco millones de electores.

En conjunto, la izquierda sumó un porcentaje de 36,22 por ciento del total de la votación, superior al 33,29 por ciento del "APRA" y al 23,78 por ciento del "PPC"

El partido "Acción Popular", progresista de centro, que junto con el "APRA" es favorito para conquistar el Poder en Perú, se abstuvo de participar en la consulta popular de 1978. Exigía la inmediata convocatoria a elecciones generales.

Según distintos sondeos de opinión, la izquierda solo puede aspirar ahora a un cuarto puesto que, no obstante, le asegurará una importante representación en la Cámara de Diputados y en el Senado.

Las agrupaciones políticas de ideología izquierdista han perdido hace tres meses la oportunidad de conformar dos grandes bloques, reproduciendo en el medio peruano los enfrentamientos existentes a nivel internacional entre maoistas, prosoviéticos y trotskistas.

Por lo demás, la violencia verbal de los izquierdistas, su encendido antimilitarismo y sus propuestas de cambios que serían imposibles sin una vuelta, hacen que los electo dudes en apoyar a quienes drían hacer que fuera muy ve la retirada de los militar sus cuarteles.

Tras 17 años sin elecció generales, los analistas rev estadísticas y comprueban desde 1931, a través de elecciones, siete de generales, los votantes mantuvieron en una línea prudente moderación.

Esa tendencia se repet dentro de ocho días, aun Perú haya cambiado en muc aspectos y en 1931 los votan solo fueran 300.000 y un mi ochocientos mil en las últi elecciones generales de 196

La masa de electores se fra ahora en unos seis millo de los cuales el 60 por cie entre los 18 y 35 años, vota por primera vez incluye entre ellos a unos 800.000 ana betos.

MENSAJE DEL SEÑOR MINISTRO DE PREVISION SOCIAL Y SALUD PUBLICA

DOCTOR HUGO PALAZZI MOSCOSO EN EL DIA DE LA ENFERMERA

Al conmemorarse hoy 12 de Mayo el "DIA DE LA ENFERMERA, brindo un saludo cordial y de respeto a todas las enfermeras de Bolivia, que cumplen un noble apostolado en servicio de todos los habitantes y la salud del país.

Su fecunda y tesonera labor es un apoyo de vital importancia para llevar adelante en forma integrada los diferentes programas de la Salud Pública.

Su vocación de servicio a la comunidad, su sacrificado y silencioso trabajo, comprometen el reconocimiento decidido del Gobierno Constitucional Interino, que preside doña Lydia Gueiler Tejada, y del Ministerio de Previsión Social y Salud Pública.

Al desearles toda naturaleza de éxitos en su profesión y hogares, les reitero mis deseos de felicidad en este día dedicado a la Enfermera Boliviana.

La Paz, 12 de mayo de 1980

Dr. Hugo Palazzi Moscoso
MINISTRO DE PREVISION SOCIAL Y SALUD PUBLICA

DEPARTAMENTO DE RELACIONES PUBLICAS Y PRENSA.

Nunca pensó obtener la meta que me impuse. He instalado un pequeño taller de radio en mi casa
LUIS F. TORRES
Managua, Nicaragua.

Ellos aseguraron su futuro

Ud. también puede hacerlo.

Con las LECCIONES y EQUIPOS de PRACTICA de Hemphill Schools

USTED PUEDE PREPARARSE fácilmente, en su propio hogar y en sus horas libres en cualquiera de las siguientes carreras:

- RADIO-ELECTRONICA Y TELEVISION
- AIRE ACONDICIONADO, REFRIGERACION Y ELECTRICIDAD
- MOTORES DIESEL
- CONTABILIDAD
- MECANICA AUTOMOTRIZ
- INGLES

AUTORIZADO POR R.M. No.

Aprend... Hemphill Sc... es es divertido. Ahora doy clases de inglés.
CELSO SANCHEZ F.
Guayas, Ecuador.

ENVIE HOY MISMO ESTE CUPON Y RECIBA GRATIS CATALOGO AMPLIAMENTE INFORMATIVO

HEMPHILL SCHOOLS
Juan de la Riva, esq. Loayza
Edificio Alborada Local 1 La Paz. Casilla 20763

Deseo recibir información sobre la especialidad que marco con una "X"

RADIO-ELECTRONICA-T V
MECANICA AUTOMOTRIZ
CONTABILIDAD
AIRE ACONDICIONADO REFRIGERACION-ELECTRICIDAD
MOTORES DIESEL
INGLES
Marque solo una carrera

Nombre
Dirección
Ciudad
Prov. o Edo.

HEMPHILL SCHOOLS
JUAN DE LA RIVA, ESQ. LOAYZA
EDIFICIO ALBORADA LOCAL 1
LA PAZ. CASILLA 20763
TEL. 34-34-93

2B-1-45

Fundación alemana financiará seminarios y otorgará becas

La Fundación Alemana para el Desarrollo Internacional (DSE) financiará seminarios de investigación sobre la realidad educativa del país y otorgará becas de estudio y perfeccionamiento para funcionarios, informó ayer el Ministerio de Educación y cultura.

La solicitud, en ese sentido, fue planteada recientemente por el Ministro Carlos Antonio Carrasco, que viajó a Berlín, especialmente invitado para asistir al 20 aniversario de fundación de la DSE.

Carrasco informó a su retorno a La Paz, que la solicitud fue aceptada y que la institución alemana financiará la serie de seminarios. Previamente, la Comisión Asesora Pedagógica Nacional deberá elaborar un programa, incluyendo la búsqueda de soluciones a los problemas educativos.

El informe oficial agrega que la DSE enviará expertos que asesorarán al Ministerio de Educación en la búsqueda de soluciones al problema de la carencia de locales escolares. En este aspecto, se estudiarían ,próximamente, opciones tales como la racionalización del espacio escolar, la organización de una empresa nacional especializada en construcciones escolares y la alternativa de escuelas pre-fabricadas.

Por otra parte, la institución alemana otorgará becas de estudio y perfeccionamiento acelerado a funcionarios educativos , en ramas tales como: la administración escolar, el desarrollo rural integrado, mantenimiento de locales escolares y otros. No se informó cuándo comenzarán los seminarios y la concesión de becas.

El Ministro Carrasco, en su estada de cuatro días en Berlín, tomó contacto y suscribió acuerdos con entidades gubernamentales e instituciones culturales, que beneficiarán al país, según dijo. En los actos del vigésimo aniversario de la DSE, participó como panelista por América Latina en una conferencia mundial sobre "Transferencia de Tecnología", "Diálogo y Educación para un futuro común". En el mismo panel intervinieron los Ministros de Educación de Filipinas, Antonio Tanco, y de Jamaica, Mavis Gilmour, además del presidente de la Comisión de Cooperación Internacional del parlamento Alemán, Uwe Holtz. La reunión mundial contó con la asistencia de 500 delegados de Europa, Africa, Asia y América Latina, según el informe.

En La Paz

No existe epidemia de gripe pero crece número de enfermos

(ANF) - Autoridades del Ministerio de Salud Pública y del Departamento de Epidemiología de la Unidad Sanitaria afirmaron la no existencia de una epidemia de gripe en la ciudad de La Paz, no obstante del notable incremento de afecciones gripales en la población paceña.

El aumento de enfermedades gripales en las últimas semanas fue confirmado por las administraciones de los centros de salud, aunque no se proporcionaron cifras estadísticas por la no existencia de aquéllas.

Al respecto, las autoridades de salud calificaron este incremento como una consecuencia normal del estado del tiempo en la ciudad y reiteraron el desmentido oficial de que se podría tratar de una epidemia gripal.

Hoy será inaugurado servicio de tren suburbano a El Alto

El Alcalde Municipal inaugurará hoy el servicio del tren suburbano, hacia El Alto, en un acto que se cumplirá a las 19 horas en la Estación Central de La Paz.

En el acto de inauguración de ese servicio, denominado "El Trencito", estarán presentes también el Ministro de Transportes, el gerente general de la Empresa de Ferrocarriles y dirigentes de la Federación de Juntas Vecinales.

El Alcalde Raúl Salmón explicó que "El Trencito" efectuará servicios desde las 6.30 de la mañana , desde la Ceja de El Alto, en la ex- estación del Ferrocarril Arica debiendo efectuar el trayecto hasta la Estación Central de la ciudad en 36 minutos.

En la tarde, el tren saldrá de la Estación Central a las 19.15 horas para llegar a El Alto a las 19-55 horas.

COORDINACION

También se informó que la Alcaldía Municipal de La Paz ha logrado un acuerdo con la Central de Colectiveros para que los micros y colectivos asociados a esa organización trasladen a los pasajeros desde la Estación de El Alto hasta zonas como Villa Dolores, Ciudad Satélite, Alto Lima, Villa Adela, Camena, Villa Bolivar, Nuevos Horizontes, etc.

PRECIO

Asimismo, se informó que el precio tanto en "El Trencito" de y hacia El Alto, ha sido fijado en $b. 1.50 y los colectivos que distribuirán los pasajeros en la zona de El Alto cobrarán también la misma suma.

Se indicó que, luego de la inauguración del servicio, su funcionamiento normal se realizará a partir de mañana martes.

Cómo producir papel de diario a partir del bagazo de caña

NACIONES UNIDAS.- En los próximos 24 meses, una central de demostración de fabricación de papel, ubicada en Cuba, podrá lograr lo que no ha podido hacer ningún otro fabricante de papel hasta ahora: elaborar papel de diario de calidad superior a un precio económico, a partir del bagazo, el desecho de la caña de azúcar industrializada.

Esta es la opinión del Dr. Joseph E. Atchison, que dirige, en la ciudad de Nueva York, una empresa de consultorías especializada en productos de pulpa y papel. El Dr. Atchison ha trabajado como consultor en el proyecto cubano para la Oficina de Ejecución de Proyectos del Programa de las Naciones Unidas para el Desarrollo (PNUD), uno de los principales financistas de la central.

"Dentro de dos años esta central logrará excelentes progresos en la producción de papel de diario de buena calidad a partir del bagazo y en forma económica, lo cual será el acontecimiento más importante hasta la fecha en la esfera de la producción de papel de diario a partir del bagazo", dijo recientemente el Dr. Atchison.

Ubicada cerca del ingenio azucarero Pablo Noriega, que se encuentra a unos 50 kilómetros al sur de La Habana, la central experimental cubana inició sus actividades a comienzos de 1980. Está ensayando a nivel de la producción en la fábrica los resultados de 10 años de pruebas cumplidas sobre el bagazo, en centrales experimentales de pequeña escala y en el laboratorio, por el Instituto Cubano de Investigación de Derivados de la Caña de Azúcar (ICIDCA).

Un gran paso adelante

Esos ensayos fueron concebidos para hallar la forma de producir solamente a partir del bagazo, y sin costosos aditivos químicos o el agregado de pulpa de madera, un papel de diario con buen grado de opacidad, capacidad de impresión, brillo y que pueda correr sobre prensas de alta velocidad.

Pero la transición desde el laboratorio de investigación a la producción real en la fábrica representa un gran paso y se necesitó la mayor parte del último decenio para llevar la central desde la etapa de su proyección al funcionamiento real.

Algunas fábricas ubicadas en la Argentina, Colombia, México, el Irán, Taiwan, el Perú y muchos otros países, ya están produciendo cartón, cartón prensado y otros tipos de planchas de cartón reconstituido, a partir del bagazo, utilizando una tecnología bien conocida.

Pero hasta ahora ninguna de estas centrales ha podido manufacturar a partir del bagazo, y en escala comercial, papel de diario de la mejor calidad, que correspondiera a las normas mundiales que exigen los publicistas. De la misma forma, no se ha logrado en forma comercial con el bagazo la disolución de la pulpa, como se la utiliza para la producción de fibras sintéticas, celofán, diversos productos químicos y productos descartables no tejidos.

El instituto de investigaciones mejor equipado del mundo

Cuba introdujo al principio la idea de una central experimental durante una conferencia de expertos sobre pulpa y papel, organizada por la Organización de las Naciones Unidas para el Desarrollo Industrial (ONUDI), celebrada en Viena en septiembre de 1971, donde presentó los resultados de las investigaciones del ICIDCA. Más tarde en ese mismo año, Cuba pidió al PNUD que le ayudara a construir un centro de investigaciones sobre la industrialización del bagazo de la caña de azúcar.

El PNUD aprobó el proyecto como parte de su programa quinquenal de cooperación técnica con Cuba. El cumplimiento del proyecto, por valor de 12 millones de dólares, fue confiado a la Oficina para la Ejecución de Proyectos del PNUD, en asociación con la Organización de las Naciones Unidas para el Desarrollo Industrial (ONUDI), y la construcción de la central comenzó en 1974.

Denuncian destrozos de árboles

Los choferes de los Taxis de Ruta Fija (TRUFI) que tienen su parada en la Plaza del Estadio Olímpico La Paz, denunciaron que varios jóvenes en estado de obriedad en la noche del sábado procedieron a destrozar un árbol del lugar tal como muestra la fotografía. Pidieron que la Policía Nacional, envie agentes para que cuiden del ornato público.

Caso Autopista:

Contraloría fundamentó su posición ante Corte Suprema

La Contraloría General de la República fundamentó su posición en cuanto al recurso directo de nulidad presentado por la empresa constructora Bartos, en el caso de la autopista La Paz-El Alto, en sentido de que la Resolución dictada por el ex-contralor Eduardo Soriano Badani "es nula de pleno derecho y las investigaciones deben continuar".

En la exposición ante la Corte Suprema de Justicia en Sucre, el Contralor Manuel Morales Dávila, explicó que "se hizo la recepción de la obra cuando ésta no estaba aún concluída y se observaban, en ese momento, deficiencias técnicas en los trabajos".

En conferencia de prensa, hizo una relación de aspectos legales que respaldan la posición de la Contraloría al rechazar el recurso presentado por Bartos que tipifica a la entidad fiscalizadora como "sin jurisdicción ni competencia en el caso". Manuel Morales, según dijo, hizo notar a los Ministros de la Corte Suprema de Justicia las disposiciones legales contempladas en la Ley Orgánica (artículos 10, inciso H; 58,59 y 77) que le otorgan plenos poderes para continuar con la investigación.

Afirmó que expuso ante los magistrados otros motivos que "demostraban la mala calidad de los trabajos y otras irregularidades como ser los informes del Servicio Nacional de Caminos acerca de deslizamientos, hundimientos, derrumbes y otras fallas antes y después de ser entregada provisionalmente".

Dijo que el Fiscal General de la República, Abasto Flor, pidió se declare infundado el recurso presentado por Bartos y que "tiene la plena confianza en que la Corte Suprema fallará a favor de la Contraloría". "Por esa razón - agregó - el proceso investigatorio continuará hasta esclarecer otras irregularidades detectadas en las inversiones, liberaciones, incremento en el precio de la obra y otros".

National ARTEFACTOS PARA EL HOGAR DE FAMA MUNDIAL

La empresa de los patrones rojos

Dos comunistas franceses: Jean Leréde y Jean-Claude Blanchet, revelan por primera vez, como funciona una empresa del Partido Comunista. Su testimonio tiene el peso de las responsabilidades que tuvieron durante seis años en la dirección comercial del "Livre Club-Diderot", una sociedad de edición y difusión del P.C. Fueron despedidos con ciento cuarenta personas. Una experiencia traumatizante que revelaron recientemente en un reportaje publicado en una de las principales revistas de Francia, del cual publicamos algunos párrafos fundamentales.

Periodista. Según testimonios de sus dirigentes, el Partido Comunista no es un partido como los otros. ¿Qué pasa respecto a la sociedades que dependen del Partido?

Jean Lerede: Lo particular de estas sociedades es que su capital es solo propiedad del P.C.F. Las acciones de todas las empresas comunistas pertenecen a una casta: una docena de testaferros entre los que se encuentran el tesorero general del partido, que es sin duda alguna uno de los accionistas más importantes de Francia. El es quien tiene todos los poderes, designa a los permanentes, pagados por el capital, es decir, el Partido y que administran las empresas de las que, en realidad, son los patrones. El consejo de administración es clandestino y al pertenecer altos dirigentes del partido y otros de los cuales ni siquiera conocemos sus apellidos, y que se reune secretamente dirigiendo la vida, la muerte, las reestructuraciones de unas trescientas empresas relacionadas directa o indirectamente con el P.C.

Periodista: Cual es la actitud del patrono comunista frente al hecho sindical: La lucha de clases, la huelga es posible?

Jean Claude Blanchet: No hay ninguna doctrina social dentro de las empresas del partido. Por eso las situaciones muy diversas y las contradicciones son innumerables. Un patrono puede llegar hasta prohibir la creación de una sección sindical. Otro puede preconizar la negociación y hacer los semblantes llamamientos a la solidaridad: "Trabajadores, todos para el Partido, camaradas. Entonces no hay conflictos, ¡estrechemos filas!" Pero puede también establecer núcleos en el seno de la sección sindical en beneficio del Partido y reglarse para nombrar un "amarillo" para dirigirla.

¿Es en el fondo de un sindicalismo más cerca de aquél que se practica el Este que de aquél que existe en el Oeste?

J.L.: Efectivamente. Ya que la empresa pertenece al partido, es decir a sus miembros, no se puede luchar en contra de sí mismo. La diferencia es que, colocada en el sistema capitalista, ya que los comunistas no tienen el poder, la aplicación de esta doctrina crea muchas contradicciones de las que los camaradas, desde hace unos diez años - y es un hecho nuevo - fueron cada vez más conscientes. Por ese en muchas empresas del partido estallaron movimientos reivindicativos a veces bastante violentos, con huelgas, paros e incluso toma de fabricas, con intervención de la "policía del partido" - el servicio de orden del Comité Central para expulsar a los huelguistas.

En caso de conflicto entre el aparato del Partido y la sección sindical, ¿Cómo reacciona la dirección de la CGT (Central Obrera Francesa controlada por el P.C.)?

J.C.B.: Claro que se siente muy molesta. En nuestro caso personal, reunido entendimos a principios de 1978 que iban a producir decenas de despidos en nuestro grupo de edición y división, nuestra sección sindical que era bastante activa lanzo un grito de socorro a la Confederación. Ni siquiera hubo en el nivel más alto de la CGT, el pudor de fingir que se encargaban de nuestro caso.

¿Se encontraron totalmente aislados?

J.L.: Al principio no. El caso duró casi un año. Al principio nos pareció que muchas personas, en el Comité Central, en el Buro Político, no admitían que se atentara contra los trabajadores de una empresa próspera, que tenía una cifra de negocios de 50 millones y que nada obligaba a condenar. Pero tuvimos la culpa de esperar. Alrededor de noventa y cinco federaciones del Partido, una sola contesto para decir que se trataba de un problema que estaba fuera de su competencia.

¿Podíamos decir que en las empresas comerciales del Partido, las consideraciones políticas prevalecen sobre los resultados económicos?

J.L.: Hay dos tipos de empresas que pertenecen al P.C. Primero una serie de empresas que desempeñan un papel ideológico, concretamente en el sector de la edición y de la prensa, ya que transmiten esencialmente la idea y por los que el Partido tiene interés incluso si no son rentables. Después empresas que tienen como función de asentar el poder es el caso de las Oficinas de Estudios que trabajan por las municipalidades o sea de sacar beneficios. Mediante agrupaciones de intereses económicos permiten financiar sectores de actividades no rentables. Es el sistema de los vasos comunicantes.

¿Por qué el partido no mantiene una linea de acción en cuanto al manejo comercial?

J.C.B.: De hecho seguir los cambios de linea, uno acaba por perder toda eficacia. Aquellos que lo hacen - de grado por fuerza, porque a pesar de todo uno discute en los pasillos - lo hacen porque están en un estado de dependencia económica total respecto al Partido. Cuando uno vivió como permanente político durante diez o veinte años o más, enteramente depende financieramente del Comité General, uno no puede más, a los 40 ó 50 años encontrarse en el mercado del Trabajo. Uno no sabe hacer nada más, uno está colocado en un municipio o empresa del Partido y allá la única solución es tragárselo todo. Cualesquiera que sean sus cualidades personales, estos permanentes envejecidos no tienen la formación para tareas de dirección o de gestión.

¿La política salarial, parece, no es tampoco demasiado coherente?

J.C.B.: Lo que descubrí y lo que no sospechaba de ninguna manera, ya que siempre viví en el Partido, es la existencia en el P.C.F. de una verdadera casta, de una burguesia roja, que se beneficia de muchas ventajas y hace alarde de ellas de hoy.

En realidad, los permanentes, que hacen alarde de un salario de obrero cualificado de 4.000 francos por mes, corren ordenadamente a cuenta del Partido diversos gastos: cuentas, carro, alojamiento, impuestos, se les paga todo. Sin mencionar en los casos en que están en una gran empresa comercial los "regalos" que pueden recibir de sus proveedores.

¿Cómo piensan que el Partido va a reaccionar después de la publicación de su testimonio?

J.C.B.: Quisieramos testimoniar para los otros. Uno no es comunista desde hace diecinueve años, uno vivió tal aventura, no presenció tal lío que resultan 140 despidos, sin experimentar un sentimiento de repulsión. Este testimonio está dedicado a "aquellos que piensan". Quisieramos también, sin distinción de opinión política llevar a para que los comunistas reflexionaran. Pero pienso que van a clasificarnos, o sea por el silencio, o por la calumnia en el grupo de los anticomunistas, sin la menor diferencia, desde que nos despidieron, estuvimos perseguidos en nuestra vida diaria, nuestra vida militante, nuestra vida profesional, por un odio y una campaña de calumnias que no logramos entender.

(Publicado originalmente en el Informativo CLAT, Marzo 1980).

En la Paz del Señor ha dejado de existir el que en vida fue ejemplar y abnegado hermano:

Joven JULIO CARVAJAL QUISPE

Q.E.P.D.

Andrés, Roberto, Luis, Alberto, Francisca, Felisa, Marcela, Pancha, hermanos; Miguel, Basilio, Tomás, Fermin, Ines, Alicia, Margarita, Teresa, hermanos políticos, los tíos, primos y demás familiares ruegan a sus amistades en forma especial a la Compañía Sabulosos Makis Incaicos de Villa San Antonio Bajo, e invitan a la traslación de los restos mortales del extinto al Cementerio General el día de hoy lunes a Hs. 16.30 p.m.
El cortejo fúnebre partirá de la calle Rafael Ballivián Nº. 1953 (Villa Copacabana).
Será favor que agradecerá la familia doliente.
SERVICIOS DE FUNERARIA VALDIVIA. Of. FIGUEROA. Nº. 800 2do. piso TELS. 353630 - 372015 - 325254.

El Centro Cultural Aleman tiene el pesar de comunicar el fallecimiento de la que en vida fue su socia:

Sra. LILY KEGEL

Q.E.P.D.

e invita a sus socios al entierro de sus restos mortales el día de hoy lunes 12 del pte. a Hs. 16 p.m. en el Cementerio Alemán.
La Paz, mayo de 1980
SERVICIOS DE FUNERARIA VALDIVIA. Of. FIGUEROA Nº 800, 2º piso. TELS. 353630 - 372015 - 325254

El Centro Boliviano Americano

Anuncia sus inscripciones para

Inglés
Aymara
Español

Inscripciones

Lunes 12 de hrs. 8:30 a 12:30
Martes 13 de hrs. 14:30 a 19:30

NOTA: NO SE INSCRIBIRA FUERA DE LOS DIAS INDICADOS.

Cursos Comienzan:

Miércoles 14
Horarios a escoger para adultos
Horarios para niños - 7 a 16 años 3 - 5

Parque Zenón Iturraide Nº 121, Av. Arce
Tels. 351627 - 342582.

En la paz del Señor ha dejado de existir la que en vida fue, ejemplar y abnegada madre:

Sra. GREGORIA GARCIA vda. de BLAY

Q.E.P.D.

Walter Blay García, hijo; Jorge Alberto Vargas García, (ausente), hijo; Victoria de Blay, Yolanda de Vargas, hijas políticas; Ingrid, Mabel, Ramiro, Humberto, Walter, Félix, Elizabeth, Rosario, Wilson, Eduardo, Roxana, Victoria, nietos; y demás familia, ruegan a sus amistades en forma especial a la Asociación de Madres, viudas y huérfanas de la guerra del Chaco, Club Alas, Transportes Aéreos Militares, Servicio de Mantenimiento de la FAB, se dignen asistir a la traslación de los restos mortales de la extinta al Cementerio General el día de hoy lunes a Hs. 16 p.m.
El cortejo fúnebre partirá de la calle Unión, Sede del Club Alas.
Será favor que agradecerá la familia doliente.
SERVICIOS DE FUNERARIA VALDIVIA. Figueroa Nº. 800, 2do. piso. Tels. 353630-325254-372015.

REQUERIMIENTO DE PERSONAL

- Un Economista
- Un Auditor Financiero
- Un Administrador de Empresas
- Un Abogado a medio tiempo.

Presentar su curriculum vitae a la Secretaría de la Dirección General de Administración y Presupuestos (2º. piso), del Ministerio de Defensa Nacional.

EDICTO

PARA LOS PROPIETARIOS DE TERRENOS DESTINADOS AL AEROPUERTO DE "VIRU VIRU", DENTRO DEL TRAMITE DE EXPROPIACION QUE SIGUE LA PREFECTURA DEL DEPARTAMENTO EN FAVOR DE AASANA.-

AUTO PREFECTURAL.- 6 28 de agosto de 1978.-----VISTOS.- La demanda de expropiación de la Dirección Regional de la Administración de Aeropuertos y Servicios Auxiliares a la Navegación Aérea (AASANA) , el Decreto Supremo que se acompaña, el Dictamen Fiscal que antecede, y; -----

CONSIDERANDO:.- Que ,por Decreto Supremo Nº 14829 del 11 de agosto de 1977, el Supremo Gobierno ha declarado de necesidad y utilidad pública, la expropiación de terrenos de propiedad particular adyacentes a los transferidos por la Fuerza Aérea de Bolivia, a la Administración de Aeropuertos y Servicios Auxiliares de la Navegación Aérea (AASANA), en una superficie de 868 Has., con destino a las obras de construcción del nuevo aeropuerto internacional "Gral. Hugo Banzer Suárez", en la zona "Viru Viru", de acuerdo al diseño final proyectado por la Empresa Italconsult. Que, el Art. 2º del mencionado Decreto Supremo, faculta a esta Prefectura, el trámite administrativo de expropiación, de conformidad a lo dispuesto por el D.S. de 4 de abril de 1879, elevado a rango de Ley el 30 de diciembre de 1884;.-----

En consecuencia, se disponen las siguientes medidas:.----PRIMERO.- Notifíquese mediante Edictos de prensa a todos los propietarios afectados con la presente expropiación, para que se apersonen a los fines de ley y presenten los títulos que los acredite como tales.-SEGUNDO.- En caso de no llegar a un arreglo amistoso entre demandante y demandados sobre el precio a pagarse por los terrenos, las partes propongan peritos tasadores en su oportunidad.-----TERCERO.- De acuerdo con el Art. 40 del mencionado Decreto Supremo, se autoriza a AASANA para que proceda a ocupar los terrenos declarados de necesidad y utilidad pública y a expropiarse a los efectos de ejecución de las obras del nuevo aeropuerto internacional.-----

Regístrese, publíquese y hágase saber.----Fdo. Gustavo Alvarez Justiniano, Strio. Gral. Prefectura.-----Fdo. Lic. Hédim Céspedes Cossio, Prefecto del Dpto.
Santa Cruz, 26 de marzo de 1980
p.o. Sr. Prefecto
Calixto Arandia Peña
Secretario General Prefectura Dpto.
(Sello) Prefectura del Departamento - Santa Cruz - Bolivia

ABA SEMANA DEL SEGURO PRIVADO

La prevención y protección de daños que pueden afectar al patrimonio económico nacional está a cargo del Seguro Privado Boliviano. La confianza y la buena fe son sus soportes esenciales.

Asociación Boliviana de Aseguradores

CORDEPO firmó convenio con Fondo de Exploración Minera

VIVIENDAS.- El magisterio potosino fue beneficiado con la entrega de un lote de 40 viviendas construidas por COVIMA. El barrio está ubicado en la nueva urbanización de Chulchucani y las casas ofrecen todas las comodidades necesarias.

POTOSI, 11 (PRESENCIA).- - La Corporación de Desarrollo de Potosí y el Fondo Nacional de Exploración Minera firmaron en esta ciudad un convenio de cooperación, con el fin de impulsar y descubrir nuevos yacimientos de estaño, plomo y plata.

La reunión del convenio tuvo lugar en esta capital, con la presencia del Dr. Jaime Villalobos, Gerente General del Fondo de Exploración Minera y el Presidente de CORDEPO, Ing. Gil Villegas Michel.

El convenio establece que "la entidad de desarrollo establecerá una unidad especializada, para la ejecución de labores mineras proyectadas y aprobadas por el Fondo Nacional de Exploración". De otro lado, estipula que la mencionada unidad minera de CORDEPO deberá estar en funcionamiento y debidamente implementada en el término de un año, a contar de la fecha".

El Fondo de Exploración asesorará y prestará todo el apoyo necesario para concretar este trabajo.

Otro punto del convenio establece la creación de un equipo técnico minero, compuesto por un ingeniero de minas, un geólogo que, con el asesoramiento del Fondo, se dedicarán a la búsqueda y selección de yacimientos mineralógicos.

El equipo profesional técnico recurrirá en su caso a los laboratorios de la Universidad Tomás Frías, para realizar las experiencias e investigaciones sobre mineralogía. El Ing. Raúl Salazar Rendón, Rector de la Universidad, también dio su conformidad al convenio que, de otro lado, se extenderá a la Cámara Departamental de Minería de Potosí, cuyos asociados tomarán parte para solicitar asesoramiento técnico.

Se dijo que "con este convenio, se pretende impulsar la búsqueda de reservas de estaño, plomo, plata y otros minerales, para promover la economía de la región, tradicionalmente, de tipo minero.

DESARROLLO RURAL

La Corporación Regional de Desarrollo también firmó otro convenio con el Programa Nacional de Desarrollo Rural Integrado.

El Dr. Carmelo Mansilla, Director de dicho programa, estuvo en la Villa Imperial, con este fin, junto a varios de sus colaboradores, para suscribir el documento respectivo.

El convenio que por parte de CORDEPO, también fue firmado por el Ing. Gil Villegas Michel, establece que se efectuarán tareas conjuntas en el Departamento, para la revisión del diagnóstico del sector rural, determinando además áreas prioritarias para promover el desarrollo.

En la firma del convenio, se ponderaron los fines que se persiguen, a la vez la decisión de los organismos para efectuar una tarea dinámica y permanente.

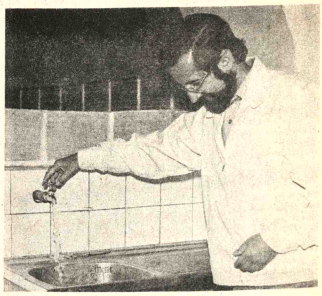

AGUA POTABLE.- El presidente de CODETAR, Fernando Paz Baldiviieso, muestra su satisfacción a tiempo de abrir una llave de agua en el acto de inauguración de este servicio en Concepción, capital de la provincia Avilés de Tarija.

Protesta por allanamiento de domicilio de un periodista

COCHABAMBA, 11 (PRESENCIA).- Directivos del Sindicato de Trabajadores de la Prensa y periodistas de base expresaron su alarma, "por lo que parece ser el inicio de una campaña en desmedro de la actividad periodística y de la dignidad de los profesionales de la información".

Subrayaron que el allanamiento del domicilio del director de televisión universitaria y las posteriores aclaraciones de las autoridades sobre el asunto, parecían ser parte de esta campaña.

En torno al allanamiento sufrido por Luis González Quintanilla, las autoridades señalaron que era parte de un operativo de la dirección de control de substancias peligrosas y que, como resultado de dicho operativo "se pudo comprobar la falsedad de la denuncia".

Respecto a lo anterior, en una declaración entregada a la prensa, el periodista mencionado y gerente de la televisión universitaria, que se posesionó como Secretario de Organización del sindicato, reiteró que los agentes allanadores tenían un memorándum suscrito por el jefe del servicio de inteligencia del estado, Ministerio del Interior, donde se señalaba que iban en busca de armas, en un operativo antisubversivo.

"Sin embargo remarcó González, el gobierno pretende implicarme en una denuncia aún más absurda. Quienes tenemos decencia y honra ni podremos nunca ser salpicados por el barro, a pesar de infames intrigas".

Por su parte, el Sindicato de Trabajadores de la Prensa, a través de los miembros de su nueva mesa directiva, reiteran la necesidad de que la Federación Nacional de Trabajadores de la Prensa se pronuncie sobre el atropello sufrido por el director de canal once.

Censo infantil se levantó en Mairana

MAIRANA 11 (PRESENCIA).- Por un esfuerzo conjunto entre el personal del centro de Salud, miembros del Comité Central y alumnos del Colegio Presidente Barrientos, se cumplió este fin de semana el primer censo de niños, entre los recién nacidos y los 3 años, a fin de aplicar las vacunas preventivas. El médico Dr. Juan Justiniano instó a las madres a prestar su cooperación, la misma que fue ofrecida positivamente. Más de 250 niños recibirán, en los próximos días, vacunas contra la TBG, triple, polio y antisarampionosa.

A la par se hizo un censo de las madres embarazadas para que también reciban la vacuna contra las enfermedades infecto-contagiosas y se hizo conocer el programa materno infantil y del niño sano.

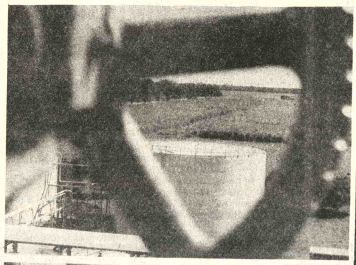

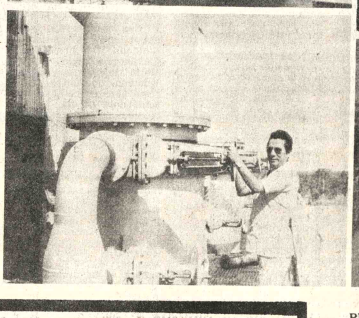

Dirigente de prensa cochabambina instó a defender la democracia

COCHABAMBA, 11 (PRESENCIA).- El nuevo secretario ejecutivo del Sindicato de Trabajadores de la Prensa de Cochabamba, Willy Camacho Flores, hizo un llamado a la unidad sindical a la defensa del proceso democrático y de las instituciones, porque dijo "el periodismo sano sólo se parcializa con los intereses del pueblo boliviano". El acto de posesión del flamante directorio de esa entidad laboral tuvo lugar en los salones del restaurante Napoli de esta capital.

El dirigente máximo de la Central Obrera Departamental Luis Mamani dio posesión a los nuevos integrantes de la mesa directiva del Sindicato de Trabajadores de la Prensa de Cochabamba.

En un discurso, destacó la labor de la prensa en el actual proceso democrático, en la unidad de los trabajadores y el fortalecimiento del movimiento sindical, en torno a la Central Obrera Boliviana.

El ejecutivo cesante Federico Sabat, exhortó a la unidad de los periodistas, evitando cualquier, desintelegencia que pudiera fracturar ese principio. Planteó el ejercicio del pluralismo ideológico, sin sectarismos políticos, ni compromisos con los gobiernos, sino manteniendo una línea sindical, independiente, al servicio del pueblo. Luchar por la inviolabilidad de la libertad de prensa, de los derechos humanos, tal como se hizo el primero de noviembre del año pasado y en los últimos meses, con motivo de las acciones terroristas del fascismo y allanamientos.

El nuevo ejecutivo, Camacho Flores, hizo amplias reflexiones sobre los problemas nacionales y regionales, sobre la política y los políticos actuales y sobre el rol que debe jugar el periodista en las presentes circunstancias históricas.

Terminó seminario internacional sobre organización y métodos

SANTA CRUZ, 11 (PRESENCIA).- Ha finalizado en esta ciudad el seminario internacional sobre organización y métodos, que contó con los auspicios del Banco Central de Bolivia y al cual asistieron representantes de España, México, Guatemala, El Salvador, Nicaragua, República Dominicana.

Los participantes visitaron, en las últimas horas, las diversas instalaciones de la Cooperativa de Teléfonos de Santa Cruz, viajando inclusive a las poblaciones de Warnes, Montero, Portachuelo, Buena Vista, Yapacaní, Santa Fe, donde recibieron una amplia explicación de los técnicos.

Algunos visitantes expresaron que, países más desarrollados que Bolivia, no cuentan en la actualidad con un sistema telefónico integrado en el área rural, , como el de COTAS en el norte cruceño.

El seminario, al que asistieron economistas, algunos con grado de master, y auditores, tuvo por instructores a expertos del centro de Estudios Monetarios para América Latina (CEMLA).

Fuerte ola de frío destruye sembradíos

MAIRANA, 11 (PRESENCIA).- Una prematura ola de frío azota valles altos y bajos, poniendo, en riesgo a la agricultura. Las temperaturas descendieron a casi cero grados. El fuerte frío preocupa a los pequeños productores dedicados a los cultivos de maíz, tabaco, legumbres, hortalizas y plantas subtropicales; las plantaciones necesitan todavía agua, pero más del 70% de la producción agrícola de estos valles se perdió por falta oportuna de lluvias, según expresó preocupado un técnico.

Informaciones llegadas de Vallegrande y Comarapa dicen que las temperaturas, en zonas altas, bajaron a cero y ya han caído heladas en algunas zonas; los daños son menores, por tener reducidas áreas de cultivo. La Oficina Metereológica de Mairana informó que la temperatura decendió a los 5 grados, en todo el valle de Mairana.

RODAMIENTOS

Los Nombres más importantes del mundo

SKF

TIMKEN®

COJINETES DE RODILLOS CONICOS

Distribuidores para Bolivia

FINI - LAGER LTDA.

LA PAZ

Otero de la Vega N°. 600
Teléfono N°. 3-56591
Calle Bueno N°. 260/278
Teléfono N°. 3-23152
Casilla de Correo N°. 6627.

SANTA CRUZ

Ingavi N° 68/80
Teléfonos 21066-24401
Casilla de Correo N°. 1841
Telex 4238 FINILGR - BV

PREPARATIVOS.- A pocos días de iniciarse los trabajos de la zafra de caña en Santa Cruz, los cuatro ingenios del distrito (Guabirá, La Bélgica, San Aurelio y UNAGRO) terminan los preparativos. Las fotos corresponden al ingenio de UNAGRO, en Mineros, a 85 kilómetros de Santa Cruz. Arriba a la izquierda, un tanque de alcohol y al fondo los cañaverales del ingenio, al lado la ampliación de los depósitos. Abajo un técnico probando las válvulas y finalmente un sector de las calderas de melaza. (Foto PRESENCIA - SANTA CRUZ).

Deudores Morosos

Rogamos a nuestros anunciadores que tienen cuentas pendientes con PRESENCIA, se sirvan cancelarlas hasta el 20 del presente mes, caso contrario, procederemos a publicar lista de DEUDORES MOROSOS a partir del día miercoles 21 de mayo.

La Paz, 11 de mayo de 1980

En la paz del Señor y confortado con los auxilios de la Santa Religión Católica ha dejado de existir el que en vida fue digno esposo, abnegado y ejemplar padre.

DON JOSE

Dn. JOSE MARTINEZ CACERES

(Q.E.P.D.)

Marcela Zilvetty vda. de Martínez, esposa; Rosario, Oswaldo, Jorge, Gloria, Luis Martínez Zilvetty, hijos; Virginia Guzmán de Martínez, Orlando Murillo S., hijos políticos; Oswaldo, Rodrigo, Marcela, Cecilia, Claudia, Fabiola, Carlos Alberto, José Jr. Marcelito, nietos, hermanos políticos, sobrinos y demás familia ruegan a sus amistades y personas piadosas especialmente a los residentes peruanos, potosinos, se dignen asistir a la misa de cuerpo presente el día de mañana martes 13 del presente mes a hrs. 10 y a la traslación de los restos mortales del extinto al Cementerio General el mismo día a hrs. 11.

El cortejo fúnebre partirá de la calle Zaila Flores N°. 1105.

Será favor que agradecerá la familia doliente.

SERVICIOS DE FUNERARIA VALDIVIA Tels. 353630 - 372015 - 325254.

En la paz del Señor ha dejado de existir el que en vida fue ejemplar esposo y abnegado padre:

Sr. FELIX BIRHUET SORIA

Q.E.P.D.

Blanca Puzzi, v. de Birhuet, esposa; Miriam, Ruth, Martha, hijos; José, Filomena, Paulina, Argemira, Oscar, hermanos; los hijos políticos, hermanos políticos, nietos, sobrinos y demás familia ruegan a sus amistades se dignen asistir a la misa de cuerpo presente a hs. 18.30 p.m. y a la traslación de los restos mortales del extinto al Cementerio General el día de hoy lunes 12 a Hs. 16 y 30 p.m.

El cortejo fúnebre partirá del Pasaje Guatemala N°. 1173 entre Guerrilleros Lanza y EE.UU.

Será favor que comprometerá la gratitud de la familia doliente.

SERVICIOS DE FUNERARIA VALDIVIA. Figueroa N°. 800 2do. piso Tels. 353630 - 372015 - 325254.

CORPORACION MINERA DE BOLIVIA

Se invita a los señores representantes y firmas proveedoras a recabar los pliegos de especificaciones en la Secretaría de la Junta de Adquisiciones, 4to. piso, Edificio Central, de horas 8:30 a 12:00 a.m. a partir de la fecha de publicación de los siguientes pedidos:

PEDIDO Nº.	MATERIALES	FECHA DE VENCIMIENTO
33552	TUERCAS DE FIERRO HEXAGONAL	18 - 6 - 80 Hrs. 16:30
33555	APISONADORES NEUMATICOS	18 - 6 - 80 Hrs. 16:30
33559	ZINC METALICO EN LINGOTES	18 - 6 - 80 Hrs. 16:30
33562	MOTORES REDUCTORES PARA TRANSPORTADORAS	18 - 6 - 80 Hrs. 16:30
31901	REPUESTOS PARA TANQUES AGITADORES	25 - 6 - 80 Hrs. 16:30
32083	REPUESTOS PARA SEPARADOR MAGNETICO "DINGS"	25 - 6 - 80 Hrs. 16:30
33189	REPUESTOS PARA MAQUINA TARRAJADORA	25 - 6 - 80 Hrs. 16:30
31282	REPUESTOS PARA VIBRADORA	25 - 6 - 80 Hrs. 16:30
33364	PERNOS DE BRONCE	25 - 6 - 80 Hrs. 16:30
33374	REPUESTOS PARA BOMBAS "WILFLEY"	25 - 6 - 80 Hrs. 16:30
33484	REPUESTOS PARA TARRAJADORAS DE CAÑERIA	25 - 6 - 80 Hrs. 16:30
33543	REPUESTOS PARA MOLINOS	25 - 6 - 80 Hrs. 16:30

La Paz, mayo 9 de 1980.

SUBGERENCIA DE ADQUISICIONES

GR-332/80

CADENAS DE TRANSMISION ANDINA SAM.

De acuerdo al Art. 40 de los estatutos: se convoca a JUNTA GENERAL ORDINARIA DE ACCIONISTAS para el día viernes 30 de mayo de 1980 a hrs. 10.00 a.m.

La reunión se efectuará en sus oficinas de la calle Potosí N°. 351 (Instituto Politécnico), de la ciudad de Oruro.

La Presidencia

Oruro, Mayo de 1980

SECRETARIA (O) EJECUTIVA (O)

Importante empresa textil requiere los servicios de un(a) secretario(a) bilingue a nivel ejecutivo.

Los interesados remitir referencias y curriculum vitae a: SECRETARIA EJECUTIVA, Casilla N°. 4376 - La Paz.

Luis Buñuel a los ochenta

Por CARLOS FUENTES
(Servicio Especial de la AGENCIA EFE).

Luis Buñuel, el gran artista de la cinematografía, acaba de cumplir ochenta años y algunos de sus amigos nos dimos cita en México para celebrarlo y celebrarnos: ¿cuántos hombres han dado más que él a nuestro siglo?

Imágenes vivientes de algo más que la historia de los calendarios y los sucesos apócrifos de los que dan noticia los periódicos: el ojo rebanado por la navaja en EL PERRO ANDALUZ, la mujer chupando el dedo del pie de la estatua en la EDAD DE ORO, el entierro de la niña en LAS HURDES, los palos del ciego en LOS OLVIDADOS, el lavatorio de pies en EL, el grito solitario de Robinson Crusoé, el regalo de la pina a Nazarín, Tristana mostrándole los pechos al sordomudo desde un balcón, el paso de los corderos por los salones del ANGEL EXTERMINADOR, Simón del Desierto tentado por un diablo disfrazado de niña decimonónica, Belle de Jour azotada en un bosque por su chófer, el banquete de los mendigos en Viridiana, el banquete de los retretes en EL FANTASMA DE LA LIBERTAD, los banquetes exhaustos al filo del abismo en EL DISCRETO ENCANTO DE LA BURGUESIA.

Son éstas las imágenes secretas de la historia interna del siglo que Buñuel ha vivido, sin ausencias, desde febrero de 1900 y en Calanda, Aragón. Guillermo Cabrera Infante pasó por México promoviendo su último libro **La Habana para un infante difunto** y no vio a Buñuel pero le hace un homenaje negro en el libro, cuando describe la versión buñueliana de las **Cumbres borrascosas** de Emily Bronte, titulada en cine **Abismos de Pasión**. La versión de Cabrera es versión en la versión de Buñuel. En este libro en el que el escritor cubano ha decidido prescindir de la literatura y la política para quedarse con el sexo, lo sexo cómico por accidental, excepcional o totalmente previsible en un mundo burgués de los 40 totalmente rutinario -es decir, coincidente, imposiblemente, tanto con la vida diaria como con la selección literaria- la relación de las Cumbres Abismos de Buñuel da una clave: Cabrera, que todo lo sabe de cine, decide equivocarse en el reparto, adjudicar a López Tarso el papel villanesco que en realidad interpreta Aceves Castañeda y, por esa fisura del texto, invadirlo todo de posible error.

Buñuel sonríe cuando le digo esto. ¿Quién puede equivocarse acerca de las identidades de Ignacio López Tarso y Luis Aceves Castañeda? Hay algo más: Guillermo Cabrera ha dicho que si el único periódico que se publicase en el mundo fuese precisamente **Le Monde** de París, no sabríamos cómo gran cosa sin Nixon, Charles de Gaulle, Mao Tse Tung o Santiago Carrillo. Si es cierto que **Le Monde** jamás ha publicado una fotografía en sus negras y tupidas páginas, no lo es menos que Luis Buñuel jamás ha dado cabida en sus películas a otras imágenes que no sean las que nunca podríamos encontrar en una publicación gráfica. Estas imágenes se llaman sueño, deseo, pasión, recuerdo, miedo, todo lo que quizás cabría en nombrar -Proust, Mann, Kafka, Joyce, ¿no es ésta también su grandeza: decir lo que de otra manera no sabría decirse?- pero jamás hubiésemos visto sin la cámara de Buñuel.

Habla largo en su casa de la cerrada de Félix Cuevas con mi amigo Gerard de Montassier, jefe de la oficina del audiovisual en Francia, quien requiere la presencia de Buñuel en su volumen, **Le Fait Culturel**, que Fayard publicará en Paris dentro de pocos meses y que testimonia del estado de la cultura al agonizar nuestro tiempo. Buñuel habla cada vez con más humor, con más ternura, con más violencia. No hay mejor prueba viviente de que la juventud se gana, no se pierde. La edad ha acentuado su aspecto de picador inmóvil, atento a la embestida; viejo picador de ojos risueños a veces, muy tristes o fastidiados otras, mirada verde que, ella sí, habla directamente, siempre, de unos años mozos en la Residencia de Madrid y en los cafés de la Place Blanche. Oigo y miro a Buñuel al cumplir ochenta años: su mirada es la única mirada que queda de Lorca y Breton, de Crevel y Ernst.

Nos habla de su pesimismo creciente. Era fácil ubicarse, elegir, en 1930; no lo es en 1980. Los caballeros del nuevo Apocalipsis, nos dice, se llaman explosión demográfica, ciencia, tecnología y publicidad. Mezcla el famoso buñueloni que sólo él resiste, le pregunta a Jeanne su mujer si estará a tiempo la paella, recibe a mis pequeños hijos con una afabilidad civilizada que no desconoce que los niños son personas, nos muestra las ediciones princeps que Breton y Eluard y Peret le dedicaron, recuerda incidentes serios y jocosos del surrealismo, de la filmación de sus películas, de la España perdida de su infancia jesuítica en Salamanca. La Virgen María, la reina Victoria Eugenia y Viridiana se ríen en una misma imagen de blancura incitante y pecaminosa. Jorge Negrete bate un balde de aguitrina, como si fuese execremento, mientras le declara su amor a Libertad Lamarque. Buñuel y Dalí son sedisfrazan de monjas y acosan sexualmente a los empleados de los ministerios de Madrid en los tranvias repletos.

Pasa por México José Donoso en otro viaje de promoción, ahora de **Casa de campo** y lo invita a almorzar con Buñuel. El escritor chileno le declara intempestivamente al cineasta: "Usted le ha hecho un daño espantoso a la civilización, Buñuel". Luis ríe a carcajadas, los ojos verdes se vacian como el mar en el crepúsculo; nada le agrada más que esta idea, dañar a la civilización, y sin duda Pepe Donoso lo sabe, aunque dudo que lo supiera de la misma manera Regis Debray una vez que, en mi casa, agredió a Buñuel, física y verbalmente, alegando que sin las películas de Luis, sin sus obsesiones galopantes, nadie hablaría hoy de la Inmaculada Concepción o de la Santisima Trinidad.

Dice Buñuel: "Estoy a favor de todos los hombres que buscan la verdad. Estoy en contra de todos los hombres que creen haber encontrado la verdad".

Dice que no volverá a filmar. Pero desde hace años se habla de "la próxima última película de Buñuel". Las palabras que nos dice al cumplir ochenta años serían la guía moral y estética más segura para su "próxima última película" que, lo sospecho, trataría del terrorismo setenta años después de que el más actual de los novelistas, Joseph Conrad, publicó **El agente secreto** y **Bajo la mirada** de occidente Dostoyevsky lo predijo: la historia acabaría por consagrar simultáneamente el totalitarismo y el nihilismo.

Hoy, Buñuel prefiere recordar sus lecturas de George Meredith cuando invita a mi esposa y a Elena Poniatowska a tomar asiento junto a él en la mesa.

- This is a beautifully laid table, dice en inglés. We like to do these things well in Mexico.

Pero en el centro de la mesa está la cabeza cercenada de un puerco, con los ojos abiertos y la boca vacía.

Nos sentamos.

¿Nos levantaremos?

CINE CLUB "LUMINARIA".- El cine Club "Luminaria" ha elegido a la película "Stavisky" de Jean Renoir, como la mejor de la quincena. Un debate sobre el mensaje de este filmse realizaráel próximo miércoles, en la Sala del Cine 16 de Julio, luego de la función de tanda.

Salvador Dalí está enfermo

MADRID, 11 MAYO, (EFE).- - Salvador Dalí se encuentra muy enfermo según manifiesta el periodista y amigo del pintor, Antonio D. Olano en el dominical del diario madrileño "El Imparcial".

Olano, que ha visitado al pintor en su casa de Port Lligat, con motivo de celebrar hoy sus 76 años, afirma que Dalí sufre un proceso arteroesclerótico y que, por prescripción facultativa, no puede acercarse a los lienzos.

Gala, su mujer, no se separa de su lado, y una experta enfermera está junto a él.

"Le visitan -dice Olano- los médicos de diversas especialidades, en su mayoria catalanes, y más concretamente de Cadaques y de Gerona. El silencio de todos ellos es tan admirable como sus esfuerzos para sacar adelante a un hombre, insistimos "seriamente enfermo". No "mortalmente enfermo", aunque no puede haber garantía de vida.

Por este motivo, Salvador Dalí no asistirá al gran homenaje que próximamente se dará en su honor en Inglaterra, representándole su hombre de confianza, Enrique Sabater, junto con Antonio D. Olano.

SUBASTA DE ARTE

NUEVA YORK, 11, (AP).- - Más de dos millones dólares fue el producto de venta de la importante subasta de pinturas, esculturas, dibujos mexicanos de los Siglos XIX y XX realizada por la firma Sotheby Parke Bernet.

Las obras mejor cotizadas del total de más de 170 rematadas fueron tres que se vendieron cada una por 125.000 dólares: un paisaje del pintor mexicano del Siglo XIX José Maria Velasco "El Pueblo de Guelatao"; un cuadro de Rufino Tamayo, "Hombre con sandia" y otro de Diego Rivera titulado "Retrato de una mujer".

Ninguno de ellos, sin embargo, consiguió superar el récord de 130.000 dólares, el mayor precio pagado en una subasta por una obra de un artista latinoamericano, que obtuvo el cuadro de Diego Rivera "Retrato de modista" en un remate organizado el año pasado por Sotheby.

No obstante, los precios pagados por las obras de Velasco y Tamayo representan nuevas cifras sin precedente para estos artistas.

El precio más alto pagado anteriormente en subasta por un Tamayo fue de 77.500 dólares por su cuadro "Mujer Dormida", mientras que otro de Velasco se habia vendido también el año pasado por 115.000 dólares.

Un total de once nuevos récords se establecieron durante la subasta con relación a la obra de otros artistas, incluso Frida Kahlo, cuyo cuadro "El sueño" se vendió por 51.000 dólares y Gungther Gerzso, cuyo lienzo "Ritual de la primavera", se cotizó en 18.000 dólares. El precio mayor pagado por una obra de Kahlo fue de 45.000 dólares por su "Autorretrato con mono" el año pasado.

Con relación a Gerzso, su obra más cotizada había sido una que se vendió por 10.000 dólares.

Un numeroso público colmó el salón donde tuvo lugar la subasta, en el que figuraban muchos coleccionistas y comerciantes mexicanos en obras de arte, especialmente de Monterrey, que adquirieron los mejores cuadros.

La señora Mary - Ann Martin, directora del departamento de pinturas de Sotheby, encargada de la organización de la subasta de pinturas mexicanas, dijo que "los precios fueron consistentemente altos durante la venta, debido al hecho de que esta fue la mejor colección de pinturas, dibujos, esculturas y grabados mexicanos.

Añadió que debido al éxito de éste y los anteriores remates de obras de ese pais la firma Sotheby efectuará otro similar en mayo del año próximo.

DICCIONARIO RUMANO -ESPAÑOL

BUCAREST, 11 MAYO, (EFE).- - Se acaba de publicar en Bucarest, por la editorial científica y enciclopédica, el primer diccionario rumano - español de importancia, es decir uno hasta ahora sólo los habia turísticos y de bolsillos.

Se trata de un volúmen en cuarto, con 1.142 páginas y más de 50.000 palabras minuciosamente analizadas en todas sus acepciones. El volúmen siguiente, español - rumano, está todavia por publicar.

Sus autores son tres importantes hispanistas rumanos -los profesores Alexandru Calciu, Constantin Dutreneanu y Dan Munteau-, que han tardado cinco años en compilarlo, poniéndolo al dia, en la medida en que esto es posible, por lo que se refiere a palabras y acepciones latinoamericanas.

La falta de un buen diccionario rumano - español era una lamentable laguna en la actual Rumania que lleva treinta años por consolidar y reforzar su "imagen latina" en un mar eslavo - germano, y cuya lexicografía estaba muy bien servida en lo que se refiere a las demás lenguas latinas, sobre todo el francés.

ACTIVIDAD CULTURAL EN LA PAZ

MUSEOS.- Casa de Murillo, calle Jaen Nº. 790, tel. 375272; Mus Nacional de Arte, calle Comercio esq. Socabaya; Museo Nacional Etnografía y Folclore, calle Ingavi Nº. 916; Museo de la Policía, ca Junin; Museo Costumbrista, calle Jaen, esq. Sucre; Museo Histór "Litoral Boliviano", calle Jaen Nº. 789.

PEÑAS FOLCLORICAS.- Naira, calle Sagárnaga Nº. 161. 325736; Casa del Corregidor, calle Murillo Nº. 1040, tel. 365633; Los 200, tel. 342942.

CASA MUNICIPAL DE CULTURA.- Lunes 12, horas 18 y 30 inauguración de la exposición denominada "Facetas de la cultu checoeslovaca". La muestra está integrada por fotografías, libros artesanias. Auspicio de la Embajada de Checoslovaquia.

EXPOSICION.- El próximo viernes 16, a horas 18 y 30, será inaugurada en la Casa Argentina, (Av. 16 de Agosto Nº. 2535) una exposici de 25 óleos del pintor argentino Norberto J. Luppi. Pintor, dibujante escultor, este prestigioso artista ha mostrado su obra en importan galerias del mundo. Norberto J. Luppi realizó su primera exposición La Paz en 1972.

REUNION DE HISTORIADORES.- Jueves 15, inauguración de Reunión Internacional de historiadores, con motivo de la celebración las Bodas de Oro de la Academia Boliviana de la Historia. Las sesio se realizarán en la Academia Nacional de Ciencias Av. 16 de Julio 1732.

CICLO DE CINE DE LA MUJER.- Con el auspicio del Comité menino "Juana Azurduy de Padilla", en la Cinemateca Boliviana realizará un ciclo de cine de la mujer. El programa es el siguie Sábado 17, "Jalmila", Sábado 24, "La Madre"; Local: Calle Pichin esq. Indaburo.

CONFERENCIAS.- Miércoles 14, horas 18 y 30, Biblioteca cipal, "La mistica neoplatónica", por Mabel Lavintman. Miércole "Caballeros, águilas y tigres", por Jorge Miranda. Jueves 22, "El zen", por Ramiro Sánchez. Auspicio de Nueva Acrópolis.

GOETHE INSTITUT.- Miércoles 14, horas 16.00 proyección c película infantil alemana "Yo también puedo construir un arca". Ju 15, exhibición del film en colores "Max und Moritz" Local: Av. Agosto Nº. 2118.

BALLET FOLCLORICO.- El Ballet Folclórico Nacional, depen te del Instituto Boliviano de Cultura, ofrecerá una temporada Teatro Municipal, a partir del próximo martes 13. El programa in las siguientes obras:1) "El aparapita". 2) "La tawaco y el kallawa 3) Cuadros folclóricos del altiplano y el trópico Dirección: Ma Acosta. El ciclo durará hasta el jueves 15 del mes en curso.

CONFERENCIAS EN LA UMSA.- Salón de Honor de la U Jueves 15. "La libertad en Sartre, por Juan Cristóbal Urioste. Jueve "Filosofía y sociedad: el caso de Jean-Paul Sartre" por Francois H Jueves 29. "Problemas politicos del teatro de Sartre" por Javier Jinés.

PELICULAS EN LA ALIANZA FRANCESA.- Jueves 15, "El cito de las sombras". Jueves 22, "Historia de un policia". Jueves 2 circulo rojo". Local Av. 20 de Octubre Nº. 2041.

CASA MUNICIPAL DE CULTURA.- "Las brujas de Salem Arthur Miller, Puesta en escena del elenco teatral "La Máscara". D ción: María Eugenia Ruiz Hoz de Vila. Auspicios: Embajada de Est Unidos y Alemania Federal. El ciclo durará hasta el Martes 13.

CONFERENCIAS.- Lunes 12, de 9.00 a 12.00 m., conferencias Museo Nacional de Arte; 1) Conceptos generales de patrimonio arti por el Arq. José de Mesa; 2) Resumen de la historia del arte boliv por el Lic. Fernando Cajias; 3) Investigación y catalogación de trimonio artístico, por Teresa Villegas de Arneiva. Martes 13: 1) Co vación de los bienes inmuebles, por el Arq. Roberto Mantilla, 2) Co vación de los bienes muebles, por Mary Tapia; 3) Evaluación del tr realizado por el Instituto Nacional de Patrimonio Artístico, por Carvajal.

ARTES GRAFICAS DE POLONIA.- Museo Nacional de muestra de las Artes Gráficas de Polonia. La exposición está inspic por la Embajada de Polonia, Local: Calle Comercio esq. Socabaya.

GALERIA EMUSA.- Muestra de las Artes Gráficas de la Repú Federal de Alemania Av. 16 de Julio Nº. 1607.

CASA MUNICIPAL DE CULTURA.- Exposición permanent pintura boliviana.

CICLO CINEMATOGRAFICO.- Sala del Cine 16 de Julio, Sába "La esposa comprada", de Jan Troell. Sábado 24, "Atrapado s lida", de Milos Forman. Auspicio del Cine Club Juvenil "La Paz."

SALON MUNICIPAL.- Lunes 12, horas 18 y 30, inauguración exposición de óleos de Leónidas Laura Barrón, Calle Colón.

BANCO DEL LIBRO.- Exposición de publicaciones cultura Checoeslovaquia, Calle Junin Nº. 608.

TEATRO MUNICIPAL.- Hoy, - tanda y noche ;- actuación compañia teatral de Cacho Mendieta.

MUSEO NACIONAL DE ARTE.- Exposición de fotografi norteamericano Benjamin Farber.

FESTIVAL "LLAMA DE PLATA". A partir del jueves 15 de ma realizará en el Cine 16 de Julio el Séptimo Festival Cinematog "Llama de Plata". El programa es el siguiente: Jueves 15, "Una descasada". Viernes 16, "El huevo de la serpiente"; Sábado 17: muy especial"; Domingo 18, "Ifhigenia"; Lunes 19, "El juez y e sino"; Martes 20, "Regreso sin gloria", Miércoles 21, "Los duell El festival ha sido organizado por el Centro de Orientació nematográfica, para premiar al cine que revele mejor la estrec lación que existe entre cine, hombre y sociedad.

Norah Peñaloza de Maldonado sobrina y demás familiares, de la que en vida fue:

Señorita SOLEDAD ARCE LANZA
Profesora Jubilada
Q.E.P.D.

Ruega a sus amigos, personas piadosas y en especial a los residentes Quillacolleños, asistir a la misa que recordando los tres meses de su llorado fallecimiento se celebrará el día de hoy lunes 12 a Hs. 18.30 en la Basílica de San Francisco.
Favor que agradecerá la familia doliente.

La Paz, 12 de mayo de 1980

PROPAGANDA CHICA OFERTA GRANDE

La madre merece lo mejor y lo mejor está en muebles Lafer TRES ma de obtener su juego de living, comedores, dormitorios, modulares, camas rineras, etc.

1.- 10% descuento al contado.
2.- 20% cuota inicial a credito saldo 12 meses.
3.- Con la primera cuota mensual.

Exposición y ventas Loayza 249 Distribuidor Oruro 6 de Octubre 1159.
OFERTA SOLAMENTE HASTA EL 27 DE MAYO.

erá creado el Mercado Común del cine de América Latina

LA PAZ, 11 (ANF) - La creación de un Mercado Común del Cine Latinoamericano, para aumentar las posibilidades de venta a nivel continental, ha sido considerada en el Simposio Internacional sobre "La actual situación económica y cultural de la cinematografía latinoamericana", realizado en Berlin.

En dicha reunión, se estableció que para garantizar aquellas perspectivas de comercialización del cine latinoamericano, los mercados nacionales de todas las naciones interesadas de América estén abiertos durante un determinado número de días, a las películas de los paises asociados.

"Esa determinación tiene por objetivo asegurar la difusión del cine latinoamericano en todo el continente", aseguró Antonio Eguino, quien asistió al simposio, en representación de la Asociación de Cineastas de Bolivia.

Otra de las premisas sugeridas en la reunión de Berlin, se relaciona con la creación de un fondo común, del cual fluyan los recursos financieros necesarios para coproducciones.

Por otra parte, las instituciones que asistieron al encuentro organizado por la Fundación Alemana para el Desarrollo Internacional, acordaron establecer una oficina de trabajo en Berlin, la cual, estará a disposición de los cineastas independientes latinoamericanos.

Entre los principales objetivos de esta oficina de trabajo están el intercambio de criterios para la presentación de proyectos de coproducción cinematográfica, y el estímulo y desarrollo de las relaciones de los cineastas latinoamericanos con instituciones culturales y televisiones europeas.

El procuramiento de la exhibición continuada en toda Europa y en especial en Alemania de los filmes latinoamericanos, y la discusión de proyectos entre cineastas de los dos paises para llegar a coproducciones financiadas por medio de subvenciones de entidades culturales y estatales, son otros de los propósitos determinados en el simposio.

Además de aquella cooperación multilateral, fijó la creación de cooperativas que reunan a los productores de los diferentes paises a fin de posibilitar nuevas formas de producción, aprovechar el vacio existente en el mercado, y reducir a un mínimo la intervención del Estado.

Situación del cine en América Latina

Según manifestó Antonio Eguino, director de varias peliculas nacionales, el cine latinoamericano logra en muy pocos casos alcanzar las grandes masas, a pesar de disponer de un potencial de 1.500 millones de espectadores de habla española y portuguesa.

Uno de los escasos ejemplos en que las películas nacionales tuvieron mucha acogida en el pais de origen es, justamente Bolivia; donde peliculas como "Pueblo Chico" y "Chuquiago", de Eguino, han atraido más espectadores que otros filmes que atrajeron millones de espectadores en el mundo.

Las razones por las que estas peliculas nacionales no tienen éxito en Latinoamérica se deben a que los canales normales de distribución, los cines comerciales, se hallan en su mayor parte bloqueados por peliculas extranjeras, que no representan ni las realidades ni la cultura de los pueblos latinos, explicó nuestro entrevistado.

COOPERATIVA ELECTRICA SUCRE S.A.

AVISO DE REMATE

La Cooperativa Eléctrica Sucre S.A. por Resolución de Directorio, y con autorización de la Contraloría Departamental de Chuquisaca, comunica que se procederá al remate público de las siguientes unidades:

GRUPO DIESSEL- ELECTRICO Nº 1

Motor Diessel- Marca MWM - Tipo TRH 348 A- Nº 2662 - 03 675 Hp a 2.800 m.
S.n.m. 375 rpm. potencia nominal 500 Kw.
Generador- Siemens Schuckert- tipo FW 480/11 - 16 Nº 73186- 570 KVA- 400 V. 50 Hz cos. fi. 0.8.
Base de remate ...$b. 1.250.000.-

GRUPO DIESSEL - ELECTRICO Nº 2

Motor Diessel- Marca MWM - Tipo TRH 348A - Nº 2662 - 004 - 675 HP
a 2.800 m. S.n.m. 375 rpm.- Potencia nominal 500 KW.
Generador- Siemens Schuckert-
-Tipo Fw. 480/11 - 16 Nº D 73188
-570 KVA- 400 V- 50 Hz- Cos fi. 0.8
Base de remate .....$bs. 750.000.-

GRUPO DIESSEL ELECTRICO Nº 3

Motor Diessel- Tipo TRH 348 A- Marca MWM
Nº 2662 - 005-675 HP a 2.800 m.
S.n.m. 375 rpm - Potencia nominal /500 KW.

Generador - Siemens Schuckert.
Tipo FW 480/11 - 16
Nº D 73187 - 570 KVA
400 V- 50 Hz - Cos Fi. 0.8
Base de remate ....$b. 1.000.0000.-

Las unidades incluyen accesorios y repuestos, los interesados pueden solicitar mayores informaciones y observar las máquinarias en la Planta Diessel de la Empresa.

El precio de remate se refiere a los valores en su actual ubicación debiendo los adjudicatarios correr con los gastos de retiro y traslado.

El remate se realizará el 26 de junio de 1980 a horas 15 p.m. en la Gerencia de calle Ayacucho Nº 254 Sucre- Bolivia.

Vo Bo.
Fdo. Ing. Armando Lara A. — Fdo. Prof. Alejandro Torrejón
GERENTE GENERAL DE CESSA — CONTRALOR DEPARTAMENTAL

Fma. y Sello M. Teresa Leaño Villegas
JEFE DEPARTAMENTO BIENES DEL ESTADO

ASOCIACION NACIONAL DE AUXILIARES DE ENFERMERIA

SALUDO EN EL DIA DE LA ENFERMERA

Al conmemorarse hoy 12 de mayo, el "DIA DE LA ENFERMERA", la Directiva de la Asociación Nacional de Auxiliares de Enfermería - ANAE - saluda con respeto y admiración a todas las AUXILIARES DE ENFERMERIA, de Bolivia, quienes sin escatimar esfuerzos de ninguna naturaleza, hacen un apostolado de esta digna profesión, atendiendo con toda dedicación a las personas sanas y enfermas, tanto en sectores urbanos como rurales del país.

La labor silenciosa que cumplimos en bien de la salud de la comunidad, tiende a brindar un mejor servicio en nuestras fuentes de trabajo, pero lastimosamente somos incomprendidas y no reconocidas en la magnitud que nos corresponde, postergándonos casi siempre en la solución de nuestros problemas socioeconómicos.

Colegas Auxiliares de Enfermería de Bolivia, les hacemos un llamado en este gran día para nosotras, a unificarnos en torno a nuestra Asociación, para conseguir nuestros propósitos é ideales a que estamos abocados y que deben cristalizarse en nuestro PRIMER CONGRESO A DESARROLLARSE EN LA PAZ EL PROXIMO MES DE JULIO.

La Directiva de ANADE les reitera muchos éxitos en su profesión y parabienes en sus hogares.

La Paz, 12 de mayo de 1980

LA DIRECTIVA

GRINDEX ROCKMASTER

GUNDLACH S.

La Paz, calle Reyes Ortiz 73 - Tel. 3
Cochabamba - Calle Bolivar Edif. El Pr
Santa Cruz - Suárez de Figueroa 59
Sucre - CIDAM Ltda. Arenales 31
Oruro - Ferretería La Colmena
Tarija - Nobeza Ltda.

Afiladora para afilar barrenas integrales tipo cincel.

Ulrich y Carmen de Kegel y familia comunican el sensible fallecimiento de la Sra.

LILY FLENCKER de KEGEL

e invitan a la traslación de sus restos mortales al Cementerio Alemán el día de hoy lunes a Hrs. 16 p.m.

En la paz del Señor y confortada con los auxilios de la Santa Religión Católica, ha dejado de existir la que en vida fue,

Sra. NEFTALI ANGULO vda. de PIZARRO

Q.E.P.D.

la familia, ruega a sus parientes y amigos asistir a la misa de cuerpo presente a horas 10:00 a.m. y a la traslación de los restos mortales de la extinta al Cementerio General a horas 10:30 a.m. el día de hoy lunes 12 de los corrientes.
El cortejo fúnebre partirá de la calle Olguín, Pasaje N°. 93 (Media cuadra de la Plaza Andreu).
Será favor que comprometerá la eterna gratitud de la familia doliente.
SERVICIOS DE POMPAS FUNEBRES ALIAGA, calle Figueroa 773. Tel. 325676 - 364800.

MISAS

La familia del que en vida fue

Don VICTOR HUGO VILLEGAS NUÑEZ DEL PRADO

(Q.E.P.D.)

ruega a sus amistades y personas piadosas asistir a la misa que, recordando el primer aniversario de su sensible fallecimiento, mandará a oficiar el día martes 13 de mayo, a horas 19 en la capilla privada del colegio San Calixto (calle Jenaro Sanjinés).
Su asistencia a este acto de fe cristiana será eternamente agradecida.

La Paz 11 de mayo de 1980

INVITACION RELIGIOSA Y AGRADECIMIENTO

Antonio, Angel, Aida Monje Ríos, hijos; Alfredo L. Ríos, hermano; Casimira B. de Monje, hijos políticos; Aida M. vda. de Centellas, Carlos Monje, Julio Rodriguez, Ana H. vda. de Ríos, hermanos políticos; los sobrinos, nietos, bisnietos, primos y demás familia, de la que en vida fue ejemplar y abnegada madre y abuela,

Dña. CRISTINA RIOS vda. de MONJE

(Q.E.P.D.)

expresamos nuestro profundo agradecimiento al personal docente y alumnado del Colegio Franz Tamayo, al Sr. Prefecto y personal de la Prefectura del Departamento, al Sindicato de Automóviles en alquiler 1°. de Mayo, al TRUFI N°. 1, al Comité de Defensa Sindical 1°. de Mayo, a la Fraternidad Vacas 16 de Noviembre, novenantes a Chuchulaya, a los familiares, amigos y personas piadosas por sus expresiones de condolencia y ofrendas florales que nos hicieron llegar en momentos de tanto dolor. Asimismo invitan a la misa de réquiem que mandarán a oficiar recordando los ocho (8) días de su llorado fallecimiento, el día de mañana martes 13 de mayo a hrs. 11 y 30 a.m. en el Templo de la Basílica Menor de San Francisco.
Su asistencia comprometerá la gratitud de la familia doliente.

La Paz, mayo de 1980

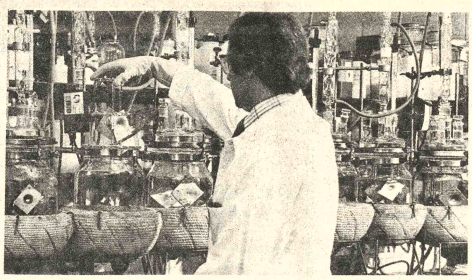

Huertos colgantes sin tierra

Por S. Prieto Cantero (EFE)

La agricultura tradicional a base de cultivar grandes extensiones de tierra ya no sirve en muchos casos. Es lo que sucederá en el futuro inmediato cuando la humanidad tenga 15.000 millones de habitantes y esto será no más allá del año 2050 según todas las previsiones.

Para dar de comer a ese hormiguero humano no bastará el cultivo de la tierra y habrá que echar mano de montar cultivos en el aire aún sin explotar en este sentido y además ofrece muchísimo más espacio que la tierra.

No es ninguna quimera el montar huertos colgantes, sin nada de tierra, que produzcan plantas y frutos iguales a los que se cosechan en los huertos terrestres. No se trata de cultivos hidropónicos, conocidos hace muchísimo tiempo y que tienen el inconveniente de su escaso rendimiento. Los huertos colgantes son algo más científico y más completo y sobre todo de mayor rendimiento en producción de alimentos.

Halagüeños resultados

Los resultados obtenidos por el bioquímico Vsevolod Dadikin son muy halagüeños: en un espacio aproximado de un metro cuadrado es factible cosechar 33,6 kilos de coles, 30,5 kilos de zanahorias; 26.6 kilos de remolacha y 28,7 kilos de tomates, en períodos vegetativos de sólo 90 días. Puede lograrse una media de 300 gramos de hortalizas cada 24 horas en también un metro cuadrado de plantación aérea, que es una cosecha diez veces mayor que la ofrecida por la mejor agricultura terrestre.

A la vista de estos datos hay que convenir que con la agricultura milenaria no es posible imaginarse estar enormes posibilidades de producción de alimentos, que dejaba de aprovechar el hombre.

Los huertos colgantes requieren un puñado de materias primas que no presentan ninguna complicación pues son abundantes y además gratuitas. Para el desarrollo de las plantas germinadas en el aire no hay necesidad de emplear más que esto: aire, luz, humedad, ácido carbónico y temperaturas adecuadas.

Eliminado el soporte tierra

El soporte tierra queda eliminando y el cultivo puede extenderse en todas las direcciones; hacia arriba, hacia abajo, inclinado, en línea quebrada, en círculo, etc., y a cualquier nivel respecto del suelo. El más pequeño rincón de una casa o de una aeronave puede ser aprovechado para este menester tan vital de producir alimentos. Es un cultivo que utiliza espacios mínimos y no obstante da grandes rendimientos.

De esta manera, los viajeros de las astronaves del futuro se ocuparán de producir por sí mismos los alimentos que precisen durante su travesía, que en algunos casos será de gran duración, pues cargar las bodegas del vehículo con enormes cantidades de víveres es algo impensable y la solución a este problema alimentario está en los huertos colgantes dentro de la aeronave.

En la paz del Señor y confortado con los auxilios de la Santa Religión Católica ha dejado de existir el que en vida fue ejemplar y cariñoso hijo y hermano

Joven GUILLERMO ARROYO VALENCIA

Q.E.P.D.

Donato Arroyo B. y Teresa de Arroyo, padres, Martha , Jorge, Amparo Domitila, Julio y Bertha Arroyo V. hermanos; los tíos, primos y demás familia ruegan a sus amistades , personas piadosas en forma especial a sus amigos de la Escuela Industrial Pedro Domingo Murillo, Facultad de Arquitectura se dignen asistir a la Misa de cuerpo presente el día de hoy lunes 12 de los corrientes a horas 15.00 p.m. y a la traslación de los restos mortales del extinto al Cementerio General a horas 16.00 p.m.
El cortejo fúnebre partirá de la plaza Kennedy N° 113.
Será favor que comprometerá la eterna gratitud de la familia doliente.
SERVICIOS DE POMPAS FUNEBRES ALIAGA CALLE FIGUEROA 773
Tels. 325676-3648.

Problemas en el matrimonio

La mayoría de los problemas matrimoniales **pueden solucionarse** con un decidido cambio de actitud de una de las partes (o de las dos).

Es posible que alguno piense que ésta no es la solución para su caso concreto. Pero lo es. A todos nos es posible cambiar nuestro modo de ser. No podemos considerarnos seres inmutables. Sólo los minerales tienen la característica de la inmutabilidad: las piedras permanecen iguales a sí mismas. En cambio una de las características del ser humano, quizá tan importante como su racionalidad, es su capacidad para el cambio y el progreso, sobre todo el progreso moral. Negar esta capacidad, o renunciar a ella, es tanto como negar o renunciar a una de las posibilidades de nuestra naturaleza.

Gracias a la posibilidad de cambiar su modo de ser, el hombre puede rehacer su vida sobre bases lógicas, cualquiera que sea el error de sus instintos o de sus determinaciones iniciales. Si no fuera por esta buena voluntad recreadora, la limitación de la posible felicidad del ser humano sería tan grande que el modo habitual de nuestra muerte sería el suicidio. . . Esta actitud, la más noble de nuestra especie, la que nos acerca a la felicidad, rectifica el error del principio, y quién sabe si no es en definitiva la fuente más pura y elevada de la humana felicidad.

Por eso cuando se plantea el problema en el matrimonio: yo soy así, no puedo cambiar; mi esposa es así; mi marido tiene este carácter insoportable, etc., etc., debemos ser sinceros con nosotros mismos: decidirnos a cambiar. Nos amamos tanto a nosotros mismos, estamos tan acostumbrados a nuestros caprichos, que ya pensamos que somos la octava maravilla; que nuestra forma de ser ES ASÍ, Y LISTO. Gran error. Los problemas del matrimonio se producen por culpa de los dos. Los dos tienen que pensar en el otro. Quitar lo que estorba; dejar esos modos anárquicos; pensar que la felicidad la constituyen los dos (o la infelicidad).

Cuantos menos juicios de divorcio habría en el mundo, si los dos pensaran con generosidad: debo cambiar. Por lo tanto, a no ser ingenuos; a ser generosos; a darnos de verdad. Vale la pena saber pasar los malos ratos: pero pasarlos juntos; no cada uno por su lado pensando que tiene la razón .

La razón se posee cuando se piensan las cosas con criterio generoso.

FALLECIMIENTO

En la paz del Señor ha dejado de existir el que en vida fue ejemplar esposo y abnegado padre,

Sr. HERNAN FLORES LANZA

Q.E.P.D.

Nancy Alcazar de Flores, esposa; Higinio Hernan, Maricruz, Hernandito, hijos; Fernando Valentín, Mery, Yoca, Deny y Juana, hermanos; los hermanos políticos, tíos, sobrinos y demás familia ruegan a sus amistades, en forma especial al Círculo de Fotógrafos Profesionales de Bolivia, Proyecto Ingavi de Viacha, se dignen asistir a la misa de cuerpo presente, a Hs. 15 p.m. y a la traslación de los restos mortales del extinto al Cementerio General el día de hoy lunes, a Hs. 16 p.m.
El cortejo fúnebre partirá de la calle Montesinos N° 1353 esq. Sánchez (Alto San Pedro).
Será favor que agradecerá la familia doliente.
SERVICIOS DE FUNERARIA VALDIVIA. OF. FIGUEROA N° 800, 2° piso, Tels. 353630 - 372015 - 325254.

CORPORACION REGIONAL DE DESARROLLO DE LA PAZ

LA CORPORACION DE DESARROLLO REGIONAL DEL DEPARTAMENTO DE "LA PAZ", SALUDA MUY CORDIALMENTE Y DESEA EXITO EN SUS DELIBERACIONES A LOS SEÑORES PRESIDENTES DE LAS CORPORACIONES DE DESARROLLO REGIONAL DE:

CHUQUISACA

COCHABAMBA

ORURO

POTOSI

SANTA CRUZ

TARIJA

BENI Y

PANDO

La Paz, 12 de mayo de 1980

Historietas

DRAMAS CLASIFICADOS

DANIEL EL TRAVIESO

ASTERIX

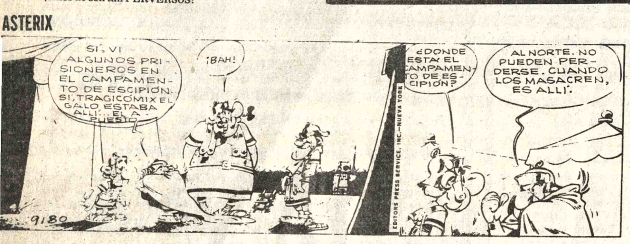

ARIA DE ORO

MARIA PARKINS

DICK TRACY

PICAPIEDRA

AGATA

OS - ECONOMICOS - ECONOMICOS - ECONOMICOS - ECONO

Revistas Libros

ULTIMAS NOVEDADES SALVAT

Allen H. James Manual de las enfermedades de los ojos.
Andrews: Tratado de dermatología.
Bell: Infecciones neurológicas en el niño.
Cecil: Anestesia general 2 tomos.
Gelfand: Procedimientos diagnósticos en medicina.
Merrit: Tratado de neurología.
Numenhaler: Neurología.
Netter: Colección Ciba, de ilustraciones médicas 2 tomos.
Rossman: Geriatria clínica.
Kaser y otros Ginecología y obstetricia 3 tomos.
Williams y otros Hematología 2 tomos.
LOS AMIGOS DEL LIBRO
COCHABAMBA, Casilla Nr. 450.
La Paz, Mercado Nr. 1315.

CODIGO DE COMERCIO Distribuye DUPSAL México 1456 (9-18/124494)

CODIGO DE TRANSITO Distribuye DUPSAL México 1456 (9-18/124494)

REGLAMENTOS MAGISTERIOS: Urbano y Rural año 1980 ventas por mayor y menor DISTRIBUIDORA UNIVERSAL DE PUBLICACIONES México 1456 (9-18/124494)

CODIGO DE LA FAMILIA (concordado) año 1980. Distribuye DUPSAL México 1456 (9-18/124494)

LEY GENERAL DEL TRABAJO Ventas por mayor y menor. DISTRIBUIDORA UNIVERSAL DE PUBLICACIONES S.RL. México 1456 (9-18/124494)

EVALUACION EDUCATIVA DE LA EDUCACION BOLIVIANA (1980) Ventas por mayor y menor DUPSAL México 1456 (9-18/124494)

CODIGO CIVIL DISTRIBUYE DUPSAL México 1456 (9-18/124494)

CODIGO DE PROCEDIMIENTO CIVIL (1980) ventas por mayor y menor DISTRIBUIDORA UNIVERSAL DE PUBLICACIONES México 1456 (9-18/124494)

CODIGO DE LA EDUCACION BOLIVIANA (1980) Distribuye DUPSAL México 1456 (9-18/124)

MODIFICACION AL CODIGO TRIBUTARIO Distribuye DUPSAL México 1456 (9-18/124494)

CONSTITUCION POLITICA DEL ESTADO Concordado (año 1980). La Ley de leyes del Estado y del ciudadano. Distribuye DUPSAL México 1456 (9-18/124494)

LEY NACIONAL DE CONTROL DE SUSTANCIAS PELIGROSAS Ventas por mayor y menor Distribuidora Universal de Publicaciones S.R.L. calle Méjico 1456 (9-18/124494)

TEJIDOS, BORDADOS, Y GANCHILLOS, PRUNCES, MANTELERIA, TAPETES, JUEGOS DE CAMA. Lo más completo para la enseñanza de labores que no debe faltar en ningún hogar ni centro de enseñanza femenina. Distribuye: LIBRERIA "EL ATENEO" SRL. Ingavi 989 (10-19/124581)

CURSO DE REDACCION, G. Martin Vivaldi, 17ª. edición. Un libro de gran calidad que nos da las pautas y orientaciones más importantes para expresar el pensamiento a través de la palabra. Teoria y práctica de la COMPOSICION del ESTILO. Distribuye: LIBRERIA "LA UNIVERSAL". Jenaro Sanjinés 538 (10-19/124581)

ORTOGRAFIA INTUITIVA, José D. Forgione. Moderno por las nuevas normas ortográficas que desarrolla y util por su abundante material práctico. Distribuye : LIBRERIA "LA UNIVERSAL". SRL. Jenaro Sanjinés 538 (10-19/124581)

LA TIA JULIA Y EL ESCRIBIDOR, Mario Vargas Llosa.- Ventas: LIBRERIA "LA UNIVERSAL", Jenaro Sanjines 538 (10-19/124581)

LOS MERCENARIOS Jean Lartéguy, Novela completa Sb. 65.- Distribuye: LIBRERIA "LA UNIVERSAL" SRL Jenaro Sanjines 538 (10-19/124581)

TEORIA DEL CONOCIMIENTO. J. Hessen Ventas: LIBRERIA "LA UNIVERSAL" SRL (10-19/124581)

EL HOMBRE QUE NO LEE VIVE SOLO A MEDIAS (10-19/124581)

EL TUNEL, Ernesto Sabato.- Novela de estructura casi policial. El Túnel nos entrega los elementos básicos de su visión metafísica del existir. Distribuye: LIBRERIA "LA UNIVERSAL" SRL. Jenaro Sanjinés 538 (10-19/124581)

LECCIONES DE FILOSOFIA. Por los profesores bolivianos Mario Chavez, Mario Hernani y otros. de acuerdo con los programas de SEGUNDO MEDIO. Contenido: ¿Qué es la Filosofia? Lógica Formal. Lógica Simbólica. Lógica Dialéctica, etc., etc., Ventas: LIBRERIA "LA UNIVERSAL" SRL Jenaro Sanjines 538 (10-19/124581)

LA SALAMANDRA, Morris West, En este libro desfilan una fascinante galeria de personajes, que se entremezclan en aventuras de amor, de intriga y de violencia. $b. 60. Distribuye : LIBRERIA "LA UNIVERSAL." SRL. Jenaro Sanjinés 538 (10-19/124581)

LAS SANDALIAS DEL PESCADOR, Morris West Distribuye: LIBRERIA "LA UNIVERSAL" Jenaro Sanjines 538 (10-19/124581)

INVENTARIO, Mario Benedetti. Toda la poesia de Benedetti, incluida la casa y el ladrillo. Ventas: LIBRERIA "LA UNIVERSAL" SRL (10-19/124581)

GUIA SEXUAL PARA JOVENES Dr. E. James Lieberman. Todo lo que los jóvenes deben saber sobre su propia sexualidad. Explicaciones claras y prácticas. Distribuye LIBRERIA "LA UNIVERSAL". Jenaro Sanjines 538 (10-19/124581)

MI VIDA Autobiografia de Golda Meir. Perfil humano y politico de una mujer excepcional. Distribuye: LIBRERIA "LA UNIVERSAL." SRL. Jenaro Sanjinés 538 (10-19/124581)

CUENTOS DE LA SELVA, Horacio Quiroga. Cuentos dirigidos a los más nobles sentimientos de los seres humanos. Distribuye: LIBRERIA "LA UNIVERSAL" SRL. Jenaro Sanjinés 538 (10-19/124581)

LA VORAGINE José Eustasio Rivera. Es, ante todo, una obra de arte puro; pero es también un documento humano, cuyo valor sociológico no puede ni debe desconocerse. Distribuye : LIBRERIA "LA UNIVERSAL." SRL. Jenaro Sanjines 538 (10-19/124581)

VIDA DESPUES DE LA VIDA, Raymond A. Moody, Doctor en Medicina. Sorprendente BEST SELLER. Testimonios de casos reales que revelan que hay vida después de la muerte. Distribuye: LIBRERIA "LA UNIVERSAL" SRL Jenaro Sanjines 538 (10-19/124581)

LABORES, TEJIDOS, PUNTO CRUZ, etc, Los más completo para la enseñanza y el aprendizaje de estas manualidades que no debe faltar en ningún hogar. Ademas es útil e indispensable para estudiantes que asisten a los centros de enseñanza femenina. Distribuye por mayor y menor: LIBRERIA "EL ATENEO" SRL. Calle Ingavi N°. 989 (al lado del Liceo venezuela). (10-19/124581)

Profesores Academias

DOY CLASES Particulares Inglés Fono 340159 Rosane Stiers (10-11/124578)

INGENIERO DA CLASES DE MATEMATICAS, FISICA medio preuniversitario Fono 792373 (9-19/124494)

ALEMAN Clases a domicilio (todo nivel) Teléfono 372038 (8-11/124485)

INSCRIPCIONES ABIERTAS para dactilógrafas bilingües (diez meses) empezando auxiliares CONTABILIDAD (2 semestres) DACTILOGRAFAS (4 meses) con TAQUIGRAFIA GRECC gratis Instituto "EVA PERON" Yanacocha 682 Teléfono 128216 (9-15/124567)

POLICOPIADOS COMPLETOS CIENCIAS NATURALES, sociales matemáticas, lenguaje, para intermedios, medios y vestibulares "ICEP" Yanacocha esquina Indaburo 3er. piso (9-15/124567)

Departamentos Habitaciones

ANTICRETICO DEPARTAMENTO con tres dormitorios y dependencias, Alto Obrajes puede permutarse con otro similar en Oruro, sin intermediarios. Ref. Teléfono 354744 La Paz, 52546 Oruro (10-11/124586)

VENDO DEPARTAMENTO con garaje Ref. Fono 352574 horas de oficina (9-13/124565)

EN ANTICRETICO un departamento con un dormitorio en la calle Bolivar N°. 1014 de la plaza Murillo 3 cuadras arriba (11-14/124653)

ANTICRETICO O ALQUILER departamento de dos dormitorios amplios con bastante sol. Referencias Alto Obrajes calle "W" N° 510 sector "A" a pocos pasos de la Avenida principal (6-2/124458).

DEPARTAMENTO EN ANTICRETICO se ofrece tres piezas, cocina, baño zona San Pedro Ref. 362842 (9-14/124567)

Casas

ALQUILAMOS depósito zona Central Teléfono 352940 (7-11/124470)

VENDO CASA POR ESTRENARSE consta dos departamentos, garzonier, garajes, patio en Alto Seguencoma 374816 (9-20/124497)

VENDO CASA Villa Victoria Córdoba 305 esquina Virrey Toledo (7-20/124468)

HABITACION en contrato anticrético en zona central. Referencias calle Ayacucho 217 buscar al Sr. Genaro Huallpa 3er. patio (9-11/124345)

VENDO ALMACEN EN LUGAR céntrico y en propiedad horizontal precio 23.000.00 dólares acepto ofertas teléfono 341339 (25-11/JUNIO/123977)

ANTICRETICO TIENDA Amplia apta vivienda Alto Obrajes sector B Ref. 782110 (10-11/124594)

HERMOSA CASA Vendo Jorge Saenz N°. 1040 pasando al lado (124655) 11-13)

DE OCASION CASA en venta a estrenar estilo Colonial en Miraflores Ref. Teléfono 312330 Calle General Guilarte N°. 150 esq. Gral. J. Monje (7-16/124475)

VENDO CASA PROPIEDAD HORIZONTAL compuesta 2 almacenes 5 dormitorios, baño. 2 cocinas, apto cualquier negocio, zona San Pedro Héroes del Acre 1558 (9-11/124495)

VENDO DEPARTAMENTO en Sopocachi 3 dormitorios, dependencias Ref. 379897 G.F.V.)

CASA EN VENTA en San Miguel, tres dormitorios, living comedor, ampliados, demás dependencias, llamar Tel. 794795 (10-16/121542)

Vehículos

VENDO TAXI modelo 1968 DODGE al mejor postor. Ref. Calle Santa de Chivoy 1178 detrás Fca. de fósforos (9-13/124558)

VENDO MICROBUS Americano último modelo liberado letras acepto Referencias Boquerón 1051 Teléfono 367398 (11-15/124655)

VENDO FORD MUSTANG modelo 1968. Fono 350320 (10-20/R)

VENDO MOTO YAMAHA Enduro 125 Teléfono 350525 Sb. 25.000.- (8-11/124488)

VENDO MOTOCICLETA JAWA 350 y bateria para conjunto Alemana. Referencias Beltrán 2646 Alto La Paz Teléfono 389412 (10-11/124585)

VENDO BRASILIA Mod. 77 perfectas condiciones papeles en orden $b. 165.000.- Tel. 363789 (10-11/124587)

TRANSFIERO MICROBUS Blue Bird Americano flamante facilidades acepto dirección Boquerón 1051 Sr. Encinas (11-14/124655)

VENDO V.W. Aleman TL dos puertas teléfono 782541 (11-12/124599)

Propiedades Terrenos

VENDO LOTE de terreno en Mallasa 300 mts. Referencias Rodriguez mercado Belén Sra. Prieto Hrs. 7 de la noche a 9 de la mañana (10-11/124583)

COTA COTA VENDEMOS terreno 500, 1.000 m2. una cuadra restaurant La Posta Teléfono 325872-354260 (7-11/124471)

VENDO TERRENOS zona industrial 20 y 10 mil Mts.2 sobre via férrea a Viacha Ref. 363090 (10-12/124590)

VENDO TERRENO Achumani teléfono 369017 (26-17/124068)

TERRENO ZONA INDUSTRIAL vendo e mejor postor teléfono 323747 (9-15/124493)

EN VENTA un lote en Alto Irpavi Teléfono 325958 (9-11/124552)

TERRENO VENDO 520 mts2. en Calacoto entrada calle 1 Achumani Ref. Comercio 979 Of 1 Teléfono 363725 (9-12/124565)

VENDO TERRENO Villa Copacabana Teléfono 389527 (9-20/124555)

2.000 metros cuadrados Chusquipampa Fono 350320 (10-20/R)

VENDO LOTE FINANCIADO lote de 1.100 m2. ubicado en esquina de calles circunvalación Av. Perimetral y Av. San Aurelio, ideal para estación de servicio, barraca, depósitos, etc. Teléfonos 37631 (9-12/114412)

TERRENOS 600 Mts2 cada uno, en Cota Cota Alto parada Micro N , todo en orden tratar calle Boquerón N°. 1651 (6-15/124338).

VENDO O PERMUTO Terreno con galpones vivienda, especial para industria o cualquier negocio, situada calle Heat 951 entre la Avenida Quintanilla Zuazo, con otra similar en Cochabamba Casilla 3350 Telefono 322151-365122 (11-21/124652)

Técnicos

REPARAMOS TELEVISORES en colores video cassette Sierofónicos cuadrofónicos, amplificadores tres en uno toda marca a domicilio no recogemos. garantia un año técnico especializado en el exterior teléfono 367344 (10-19/124592)

TV. SERVICE TV. ZENITH, Admiral, Phillips, Philco, Cualquier marca reparamos SERVICIO A DOMICILIO CON GARANTIA, teléfono 361123. (17-31/118981).

TECHOS Cambiamos y modificamos Teléfono 342430 (10-19/124373)

PINTOR DECORADOR interiores exteriores refacciones en general Teléfono 342430 (10-19/124573)

IMPERMEABILIZACION techos, terrazas, canaletas, Teléfono 342430 (10-19/124573)

SOLDADURAS ELECTRICAS de arco, llamantes sin uso, de 400 amperes para uso industrial, con placas de silicio para trabajo continuo $b. 40.000.- cada una excelente oportunidad Ref. Teléfono 37631 (9-12/114412)

PLOMERO INSTALACIONES REPARACIONES Teléfono 327918 (12-18/124658).

PLOMERO INSTALACIONES REPARACIONES teléfono 782474 (12-18/124658).

OS - ECONOMICOS - ECONOMICO

Instrumentos Musicales

EN VENTA ORGANO Yamaha Y-C Doble teclado de ocasión Tel. 371087 c. 367087 (10-14/124589)

VENDO PIANO Hans Kundt 337 Miraflores (10-14/124580)

Ofertas especiales

PAULINA PARA ZAPATERIA vende $b. 7.500 Pasaje General Gonzales 555 teléfono 366623 (9-12/124569)

OFERTAS MURALES, vistas panorámicas gigantescas para el día de la Madre Teléfono 782486 Galería Luz Confort Store (7-11/124462).

LIQUIDO GRUA y Hormigonera Teléfono 375570 (11-13/124655)

EN VENTA FOTOMECANICA Horizontal modelo Clary USA amplia 20 x 100 reduce 200 x 100 - Fono 810113 (10-24/124579)

OFERTAS SILLAS importadas, precios bajos para el día de la Madre Ayacucho 246 Teléfono 782486 (7-11/124462)

VENDO MAQUINA para la fabricación de Helados con batidora chupetera conservadora. Quintanilla Zuazo 581 Tel. 362514 (9-18/124562)

PARA TODO BOLIVIA Distribuimos artículos de plomo o sifones, cajas, etc. pedidos TESECO Ltda. Teléfono 326787 Casilla 6200 (7-8- Junio/124472)

ATENCION CINES repuestos para Simplex Devry accesorios lámparas excitadoras Rel. Luisiana Tel. 51251 Oruro (9-18/124553)

BALANZA FAIRBANKS VENDO 500 kg de capacidad , plataforma.Referencias Avenida Busch 1973 entre Díaz Romero y Villalobos (6-12/124457).

VENDO Regalada balanza americana para tienda por 1.200.-Tarija 301 (10-11/124571)

Teléfonos

ALQUILO Teléfonos Illampu Irpavi 798544 Melgarejo (10-11/124588)

Orquestas

ORQUESTA STAR 5 Teléfono 353220 (10-24/124577)

CARLOS ZURITA Organista Teléfono 810727. (17-17 Mayo/123620).

"COSMOS" CONJUNTO ORQUESTAL FONO 64374 (22-24 Mayo/123862)

LOS RAMBLER conjunto orquestal Teléfono 324080 312479 (7-30/124464)

ORQUESTA ELECTRONICA "Bicolor", teléfono 32801. (1-20/123959)

CARLOS ROJAS ORGANISTA TELEFONO 64206 (15-20 Mayo/123369)

AMPLIFICACION Disco Europa Música y Voces, Tel. 310320 (6-12/124339) 1.

ORQUESTA JUVENIL "Macondo" teléfono 36103 (30-31 Mayo 24161).

ORGANISTA Armando Rodríguez Teléfono 60948 (18-6/Junio/124484)

ORQUESTA de Fico Mariaca, teléfono 364041. (7-20/123787)

ORQUESTA JAZZ CUL Av. Saavedra 1144 1. 326805 (6-15/124348).

LOS "PEQUEÑINOS" Orquesta teléfono 350556 (7-20 MAYO/122573).

ORQUESTA JUVENIL "MACONDO" Teléfono 36103 (11-11/ Mayo/ 24250)

ORQUESTA LOS TROPICALES 80 Teléfonos 358195 - 367153 (9-12/124500).

SALVA Conjunto Orquestal Fono 366769 (25-Mayo/124071)

AMPLIFICACION MARAVELLOUS MUSIC luces, espectaculares y sonido de alta fidelidad teléfono 310190 (9-17/124490)

ORQUESTA ELECTRONICA PENTAGRAMA Teléfono 330948 (8-12/Junio /124485)

Tocadiscos TV-Radios

POR VIAJE VENDO "BETAMAX" 8600 TV. Sony 15" nuevos teléfono 357863 (12-14/124465).

VENDO OCASION equipo Sony stereo de 80 watts (por ausentarse) modelo Audifórmula FR-414 Informes Posnasky 1195 2do. piso Tel. 323565 (6-15/L.V.).

Varios

SE EFECTUAN TRAMITES en general títulos en provisión nacional, libretas de servicio Militar, Escalafonarios, Reconocimiento de personería jurídica de Instituciones, Calle Murillo 972 2do. piso Of. N°. 5 (frente calle Cochabamba) (9-11/124566)

EXTRAVIO Habiéndose extraviado el cheque N°. 162800 del BANCO CENTRAL DE BOLIVIA éste queda anulado (9-11/124498)

HABIENDOSE EXTRAVIADO la libreta de ahorros de Mutual la Paz perteneciente a Lucia F. Quiroga Revich N°. 0.404 se pidió el duplicado correspondiente (11/124596)

VAJILLA ALQUILO entrega a domicilio Telefono 330948 (11-25/124651)

TRAMITES MILITARES Benemérito Daniel Arduz, procurador causas, exsecretario tribunal militar. Sagarnaga 161 (11-17/124597).

GRASAS PURAS de Tortuga y Vibora, excelentes para arrugas manchas Acne y otros problemas de la piel Cañada Strongest 1533 (11-14/124600)

MOLINOS para estuco, sal, greda, vendo oportunidad Academia Indianápolis (9-13/124550)

MAQUINA OLIVETTY línea 98 carro largo 46 cms. en venta 12.000.- Teléfono 377352 Quintanilla Zuazo 265 estación central (10-11/124584)

EXTRAVIO Habiéndose extraviado la libreta de, ahorro N°. 22054 del Banco de Cochabamba, queda nula (10-11/124575)

POR EXTRAVIO LA CHEQUERA N°. 8-22-57 del BANCO DEL ESTADO queda nula (9-12/124492)

SE HA EXTRAVIADO el CHEQUE N°. 015212 por la suma de $b. 65.205.00 girado por el BANCO GANADERO DEL BENI girado a la orden del Sr Livorio Vargas, por lo tanto dicho cheque ha side anulado (7-80)

POR EXTRAVIO DE LA LIBRETA de ahorro N° 7370 del BANCO FIRST CITY BANK queda anulada (9-12/124491)

MUEBLES TALLADOS, estilo colonial. Escaños, cajas, Mesas, Marcos Bargueños cuadros. Sucre 1407. esq. prolongación Loayza Fono 375704. (7-13/124460)

SE OFRECE un juego de comedor alemán, Ref. Armentia 428 Tel. 322389 de 3 a 6 pm. (6-25/G.C.).

DE OCASION POR MOTIVO DE VIAJE vendo maquina fotográfica KONICA T-3 AUTOREPLEX mas 5 teleobjetivos y otros accesorios. Referencias René Améstegui teléfono 330062 (10-11/124467)

COMPRO JOYAS y dentaduras de oro en cualquier estado lo que tenga pago buenos precios. Colón 463 Of. 4 interior izquierda. lo esperamos hasta 18 y 30 p.m. todos los días (7-18/124477)

IMPRENTA Realiza trabajos en general rollos de goma. Tel. 355376 (10-14/124572)

ANULADA por extravio libreta de ahorro 068267 Banco del Estado (9-11/124554)

VIBRADORA VENDO WACKER FU 1,6/42/200w. Industria Alemana Ref. Telf. 783554 - 782656 (7-11/C.O.)

TRAMITES DE carnet de identidad libretas militares licencias profesional, certificados de nacimiento Av. Muñecas 279 Oficina 1 (6-/124455).

PARKET Zócalos vendemos teléfono 389527 (27-11-Mayo/124070)

COMPRAMOS joyas, dentaduras, objetos de oro en el estado que se encuentren, pagamos buenos precios al instante. Loayza 250 primer piso. Oficina 106. Atendemos 9 a 19:30 horas, lo esperamos. (4-13/124328).

CHIJCHI KOLLA eficaz reconstituyente vitalizador del hombre 20 de Octubre 1923 frente Instituto Americano (6-11/124342).

GESTIONAMOS LIBRETAS MILITARES Títulos Bachiller, licencias, profesionales, carnet identidad, Sagárnaga 173 OFICINA 4 segundo piso (7-13/124478)

Oruro

EN ORURO Confiteria Flamingo en venta Ref. Sra. Antezana Tel. 51251 (9-18/124553).

Sucre

EN SUCRE VENDO CASA estación de servicio sobre 2.750 m2. zona hotelera aconsejada plan regulador Ref. Sucre estación motriz Teléfono 1037 Sra. Amelia , Cochabamba, cine Bustillo Teléfonos 21203-22589 Sr. Prudencio (9-12/141543)

Restaurantes Bares

AHORA EN EL BODEGON sirvase los ricos pollitos a la BROASTEN, shop al paso, jugos zumos, refrescos, sandwiches, pasteles y también sabrosas parrilladas, Visitenos con la enamorada, la familia o los amigos. Atención rápida y esmerada Avenida Pando 150 (9-18/124568)

FRICASE DIARIAMENTE a partir de las 2 horas de la mañana, almuerzo al mediodía, platos típicos variados, cerveza, chuflay, venga con su familia ó amigos, atención permanente. Avenida Montes 755, primer piso a un pasito de la Pérez Velasco (5-14/124333).

SANTA CRUZ

OCASION VENDO EN SANTA CRUZ lotes 900 mts.2 a cuatro cuadras plaza principal, lote 1er. anillo 7.800 mts. finca km. 4 carretera al norte Referencias teléfono 29203 Sr. Modesto Suárez M. (7-23/114416)

VENTA DE PROPIEDADES EN DIFERENTES zonas, Suburbanas y rural apta para granjas, agricultura y ganadería monte virgen o terrenos desmontados, consultar a técnica agropecuaria SANTA CRUZ Libertad 562 teléfono 29557 o casilla 2561 a 12 -15 MAYO/114384)

EN SANTA CRUZ motivo viaje vendo casa con terreno grande Teléfono 37855 Dom. 41133 Oficina (8-15/114419)

EN SANTA CRUZ Vendo lote 703 m2. zona Equipetrol Calle nueve oeste, Referencias Tel. 35852 1 en Cochabamba 26656 (8-17/124487)

EN SANTA CRUZ Vendo bonito lote en primera cuadra, de Avenida Cardenal Cushing Ref: En Santa Cruz, teléfono 25922 En La Paz: teléfono 320841. (1-14/124183)

EN SANTA CRUZ Vendo lote de 1.147 m2. diagonal Cine City Hall Ref. Teléfonos 23353 - 42886 (8-13/114420)

EN SANTA CRUZ CHIJCHI KOLLA reconstituyente vitalizador del hombre y reforzante sexual. Farmacias "Cañoto" San Pablo, Popular, en Montero San José (6-25/124341)

EN SANTA CRUZ CASA DE OCASION vendo sobre 750 mts.2 dos pisos 9 habitaciones amplio galpón, dependencias. teléfono calle Cañada Strongest tres cuadras antes del Cristo trato directo Referencias teléfono 22135 - 30707 (7-11/114411)

EN SANTA CRUZ En Viru Viru venta de fábrica de ladrillos en producción Ref. La Paz, Tel. 352357-356565 Santa Cruz Tel. 28602-26962 (10-15/124593)

EN SANTA CRUZ EN VENTA o permuta, por departamento en la ciudad de La Paz dos hermosas casas a estrenar. Ref. La Paz, Tel. 352357 - 356565 Santa Cruz 28602 26962 (10-15/124593)

EN SANTA CRUZ CASA de ocasión, vendo. sobre 750 m2. dos pisos, 9 habitaciones, amplio galpón, dependencias. Teléfono, calle Cañada Strongest tres cuadras antes del Cristo, trato directo Referencias Tel. 22135-30707 (9-13/114411)

EN SANTA CRUZ vendo o permuto por camión Volvo bonita casa sup. 520 M2 carretera el norte Km4 amplio patio enladrillado, jardín, garaje. Teléfono Ref. fono 361483 La Paz. (11-13/124598)

EN SANTA CRUZ CASA DE OCASION vendo sobre 750 m2. dos pisos 9 habitaciones, amplio galpón, dependencias. teléfono calle Cañada Strongest tres cuadras del Cristo, trato directo. Referencias teléfono 22135 - 30707 (7-16/114411)

EN SANTA CRUZ VENDO micro TOYOTA modelo 76 19 asientos $b. 320.000.- Ref. Teléfonos 35517- y 38219 Santa Cruz (9-11/114425)

EN SANTA CRUZ vendo hermoso terreno (Equipetrol) Teléfono 363557 (6-11/124350).

EN SANTA CRUZ VENDO dos prensas para mosaicos tipo Tanburini con facilidades. D.E. Lami Casilla 397 Teléfono 27824 (9-18/114410)

TARIJA

TARIJA En venta hermosa propiedad 17.300 m2. en zona San Luis. Arboles ornamentales y frutales en producción. Además casa nueva, agua luz Precio $b. 520.000.- Ref. Virginio Lema 935 Tarija (3-13/Tarija)

COCHABAMBA

EN COCHABAMBA VENDO lote 300 M2 buena ubicación urbano Teléfono 341001 (11-16/124656).

EN COCHABAMBA Otorgo en alquiler o anticrético amplio chalet nuevo estrenar, garaje varios coches zona residencial inmediaciones Avenida América (este) atención lunes 12 a miércoles solamente nataniel Aguirre 7004 (10-11/124582)

EN COCHABAMBA vendo Vagoneta WILLYS auto Ford. y volquetas Tolvas, cabinas chasis de Inter y Chevrolet San Martín 6413 Teléfono 25864 (10-24/121548)

EN COCHABAMBA ASERRADERO sierra cinta de 1,35 metros volante; super equipado con siete vehículos, terreno amurallado 5.000 metros, avenida Blanco Galindo vendemos gran ocasión Teléfonos 40045 - 41551 Casilla 2378 (10-19/121547)

EN COCHABAMBA CASA de tres pisos, seis departamentos, vacía, especial para oficinas, sobre Avenida Tumusla vendemos baratísima Casilla 2378 Teléfonos 40045 - 41551 (10-19/121547)

EN COCHABAMBA Callapos, madera ocho vendemos por mayor y menor, pedidos Emabol Teléfonos 40045 - 41551 (10-19/121547)

EN COCHABAMBA motivo viaje vendo frial en funcionamiento. Ref. Casilla 1565 Teléfono 26530 (7-11/121540)

EN COCHABAMBA VENDO casa amplia Avenida Oquendo 825 m2. Referencias Teléfonos 300241 - Cochabamba 42220 (9-12/124561)

EN COCHABAMBA Camioneta en venta marca GMC modelo 77 chasis largo San Martín 6898 Teléfono 21750 (8-12/121546)

EN COCHABAMBA VENDO Casa zona Cala Cala sobre 600 m2. consta de una casa con 4 dormitorios dependencias. incluye un departamento dos dormitorios, garaje totalmente independiente Teléfono 42202 L.P. 362400 (9-12/121541)

EN COCHABAMBA VENDO Chalet por concluir en urbanización residencial de Carajes Ref. CBBA 25646, Santa Cruz 32545 La Paz 363535 (11-14/114426).

EN COCHABAMBA VENDO casa especial para negocio, Referencias Barrio Petrolero zona sud, Guadalquivir esq. Moxos 309. Fono 43257 (8-14/121544)

EN COCHABAMBA En venta empresa importadora exportadora pequeña con local comercial acreditado Ref. Teléfono 29144 (8-14/121543)

VENDO CASA EN COCHABAMBA zona residencial San Pedro Franklin Anaya N°. 3077 y Av. Heroinas Ref. La Paz, Fono 363209 (9-14/124499)

EN COCHABAMBA VENDO CASA ANTIGUA apropiada para cualquier Edificación muy centrica, calle España entre Rocha y México Referencias teléfono La Paz 355606 en COCHABAMBA TELEFONO 46025 (12-16/1121549).

La batalla del Alto de...

(Viene de la página 3)

avanzaba sereno y como un solo hombre hacia las cumbres que se le había ordenado tomar.

La segunda división, formando con la primera una extensa línea, parecían una colosal serpiente de fuego y acero cuyos extremos quisieran unirse y que describían mil ondulaciones causadas por las sinuosidades del terreno, sin que sus anillos, rotos a veces por la metralla, fueran nunca desligados por entero.

La tercera división entró a reforzar con la Artillería de Marina el ala izquierda de la primera división, y con el Chacabuco y Coquimbo el ala derecha de la segunda, mientras la cuarta con Zapadores, Lautaro y Cazadores del Desierto reforzaban la izquierda que tenía a su frente el reducto artillado del enemigo,y parte de las fuerzas del generalísimo Montero que mandaba la división de la derecha del enemigo.

Este auxilio no pudo ser más oportuno, pues al ver que adelantaban la tercera y cuarta división a paso de trote, nuestros soldados cobraron nuevos brios, nuevo entusiasmo y rehacen sus municionados en parte, gracias a los esfuerzos de los ayudantes de campo, de Estado Mayor y ayudantes de cuerpo, se adelantaron con indecible empuje sobre sus tenaces enemigos que comenzaron a retroceder defendiéndose de trinchera en trinchera, de altura en altura, de zanja en zanja, de las que con sucesivamente desalojados, cubriendo con sus cadáveres los fosos que proteglan sus inexpugnables y fortificadas posiciones.

Los cuerpo de la cuarta división que tan oportunamente venían a reforzar nuestra izquierda, adelantaban a paso de carga sin disparar, aprovechando las menores sinuosidades del terreno para ocultarse, pues marchaban a pecho descubierto y eran el blanco del fuerte y de la infantería de la derecha enemiga, que había hecho muchas más bajas si no hubiera adoptado esos cuerpos en su avance el orden disperso.

Eran las 2 p.m., cuando nuestro victorioso ejército llegaba por parcialidades a la cumbre que domina el valle.

El Coronel Amengual, que como antes he dicho, se había adelantado con parte de su fuerza y como aún se hacían algunos disparos ordenó al capitán Villarreal, que había llegado con su batería, hiciera fuego sobre los fugitivos y sobre la ciudad, y al mismo tiempo envió a unos de sus ayudantes donde el General, pidiéndole 500 hombres de infantería y el resto del 1er. escuadrón de Carabineros que durante la batalla sirvió de escolta al General en Jefe.

Había diez minutos que el Coronel Amengual se había desmontado de su caballo en la plaza, tomado un vaso de agua fresca y enviado con un ayudante un ramo de flores cogidas en el jardín, al General en Jefe, cuando llegó el Coronel José Francisco Vergara con quien tuvo una larga conversación sobre la necesidad de picar inmediatamente la retarguadia al enemigo, que en completo desorden huía por diversos senderos en dirección al interior, pasando por Pachia y Calana, única vía que podían seguir los dispersos restos del ejército perú-boliviano, pues no era posible se dirigiesen por el camino de Arica, cuyo ferrocarril había sido cortado, y desde que nuestra artillería que ocupaba las cumbres del valle habría hecho estragos sobre ellos que habían tenido que marchar descubiertos por una extensa pampa.

Sea por las dificultades del camino desconocido para nosotros y donde el enemigo podía tendernos una emboscada, sea porque la caballada estuviese cansada y sin haber comido, sea porque ya había entrado la fuerza de caballería que después del combate marchó en persecución de los desarmados fugitivos que poco antes mandaba el generalísimo Montero, quien, por informaciones fidedignas, se supo había sido uno de los primeros en pasar por Tacna hacia Pachia, diciendo, para encubrir su descalabro, que allí se iba a reunir con la división Leiva para atacar a los chilenos, sea por cualquiera de esas causas, esa fuerza tuvo que pasar la noche cerca del Alto de Lima.

El señor Vergara se retiraba como a las 5 p.m., en dirección al cuartel general que se estableció por algunos días a la bajada del valle, y el Coronel Amengual con los 60 carabineros mandados por el comandante Bulnes, tomó por la calle principal, siguiendo por las afueras de la ciudad hasta Chorrillos y el Alto de Lima por si había enemigos por aquellos contornos.

Del Archivo Documental y Bibliográfico del Ejército.
Investigación: Gral. R.F.B.

National ARTEFACTOS PARA EL HOGAR DE FAMA MUNDIAL

Historietas

JUSTO Y FRANCO

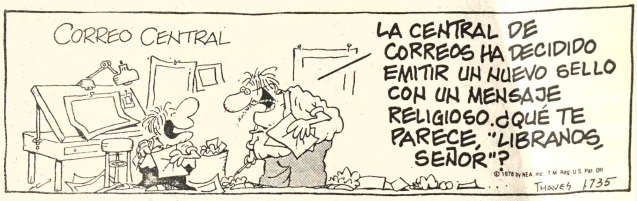

Records Mundiales

EL DETALLE QUE FALTABA

DON FULGENCIO

DOÑA TREMEBUNDA

RAMONA

Dr. MERENGUE

FALLUTELLI

(Pasa a la página 17)

...sidad de los necesita para ...gurarse la postulación. Bush tenía 12 delegados para un total provisional de 183.

VENDO HERMOSO LOTE EN SANTA CRUZ

Manzana con cuatro frentes en inmejorable ubicación en la plaza de El Cristo. Apto para centro comercial hotel cine, etc. Area 3.150 m2.

Referencias: Telf. 791465 en La Paz Telf 35910 en Santa Cruz.

A ELLA LA MIRAN PORQUE... NO ES GORDA... ES LINDA

A EL LO ADMIRAN PORQUE... NO ES GORDO... ES VARONIL

NO SEA GORDA, DISFRUTE DE SALUD, SEA ATRACTIVA, REBAJE DE PESO.

La mayor parte de las veces, el motivo que provoca el exceso de peso, es el apetito desmedido que hace a las personas comer demasiado y para ese propósito se ha fabricado un producto que se llama ADELGADINA, que le reduce el apetito, permitiéndole comer menos sin sacrificio y llevar una dieta adecuada, rica en proteínas.
ADELGADINA evita la acumulación de las grasas en los tejidos. A-5

ADELGADINA AYUDA A REBAJAR EL PESO EXCESIVO

SOLICITADA

FEDERACION DEPARTAMENTAL DE MAESTROS RURALES DE LA PAZ

XV ampliado departamental de maestros rurales

VOTO RESOLUTIVO

Considerando:

Que, más de decenas de Núcleos Escolares y escuelas seccionales desde la dictadura banzerista hasta el presente han sido urbanizadas y transferidos los ítems del área rural al sector urbano como consecuencia de la siniestra recomendación de algunos parlamentarios, dirigentes campesinos y en algunos casos por los propios maestros rurales que se convierten en enemigos del magisterio rural; de esta manera afectando gravemente en la conservación de sus fuentes de trabajo a centenares de maestros.

Que, como resultado de esta injusticia social, las familias de los maestros rurales, atraviesan una crítica situación y mucho más por el elevado costo de vida, porque los docentes afectados se encuentran impagos por el mes de abril, no obstante de que ellos trabajaron normalmente.

Por lo tanto:

El XV Ampliado Departamental de Maestros Rurales de La Paz.

RESUELVE:

Art. 1º.- Exigir al señor Ministro de Educación y Cultura, la inmediata derogatoria de las resoluciones de la transferencia de las escuelas rurales al sector urbano.

2º.- Pedir la inmediata cancelación de los haberes correspondientes al mes de abril a los maestros afectados con la urbanización.

Art. 3º.- Decretar el PARO DE LABORES de 48 horas a partir de las cero horas del día lunes 12 de mayo de 1980.

Art. 4º.- De no darse una solución adecuada, la Federación Departamental tomará las medidas más aconsejables.

Es dado en la sala de sesiones del Magno Ampliado Departamental a los nueve días del mes de mayo de mil novecientos ochenta años.

POR EL PRESIDIUM

p. Prof. Flavio Iturri — PRESIDENTE
Prof. Teófilo Gómez — VI-PRESIDENTE
Prof. Reynaldo Plata — VICE PRESIDENTE
p. Prof. Adolfo Segales — STRIO. RELACIONES
Prof. Omar Barrera — STRIO. RELACIONES
Prof. Eduardo Rojas — STRIO.P.PROPAGANDA

(Sello) Federación Departamental de Maestros Educación Rural - Secretaría Ejecutiva - La Paz - Bolivia

EMPRESA CONSTRUCTORA "D.E.V. CALABI"

Favor pagar su cheque sin fondos con acción judicial y próximo embargo de bienes.
Ref. Raúl Ribera Pinto teléfono 31964

Laboratorio de Especialidades Medicinales, requiere la colaboración de un visitador de médicos con residencia en Santa Cruz, necesario tener experiencia, enviar curriculum y fotografía reciente a Casilla de Correo Nº 1127, hasta el día 16 de mayo próximo.

Calacoto Alto (Chasquipampa)

Vendo lotes de 500; 600 y 1.000 mts2. c/u. con derecho a Agua potable, luz, Micros a la puerta Planos aprobados.

Ref. Sr. Dalmiro Otazú Tel. 792430.

RECEPCIONISTA

Hotel "LOS TAJIBOS" de Santa Cruz requiere personal bilingüe con amplia experiencia y certificados para su Departamento de Recepción.

Enviar Curriculum a:

Jefe de Personal
Casilla 2966
SANTA CRUZ

v. ★ cine ★ t.v. ★ cine ★ t.v. ★ cine

CASA DE LA CULTURA FRANZ TAMAYO

Ultimos días de la impresionante obra de Arthur Miller "LAS BRUJAS DE SALEM" Hoy Hs. 19.30 plateas $b. 21.- Dir. Ma. Eugenia Ruiz H.V.

MONJE CAMPERO T. 23333

Matinée. Tanda y Noche LAS AGUILAS NO SE RINDEN Además Noticiero ESPEJO DE ALEMANIA Matinée T.P. Tanda y Noche prohibido el ingreso de menores de 8 años.

16 DE JULIO

Matinée, Tanda y Noche STAVISKY EL AUDAZ ESTAFADOR Mayores de 14 años.

6 DE AGOSTO T. 323829

Matinée, Hs. 15.45 Tanda 18.45 y Noche 21.45 LA CELADA (May. de 14 años). y ACTUALIDADES MUNDIALES.

UNIVERSO T. 342660

Matinée, Tanda y Noche KRAMER Vrs. KRAMER Además Noticiero Alemán EL MUNDO AL INSTANTE.

MONUMENTAL ROBYT. 362135

Matinée, Tanda y Noche LOS CUATRO MAGNIFICOS Además Noticiero Alemán EL MUNDO AL INSTANTE.

PARIS T. 29704

Matinée, Tanda y Noche EL BOMBERO ATOMICO Además Noticiero Alemán EL MUNDO AL INSTANTE.

TESLA T. 353803

Matinée, Tanda y Noche EL JUSTICIERO IMPACABLE Además el noticiero EL ESPEJO DE ALEMANIA.

AVENIDA T. 325409

Matinée, Tanda y Noche UNA PAPA CALIENTE Censura Todo Público.

ESMERALDA T. 352454

Matinée y Tanda dobles EL MAGNIFICO HEROE y PROFESIONALES DEL PELIGRO. Noche ACTUALIDADES FRANCESAS y ADIOS INOCENCIA (21 años).

MEXICO T. 351205

Matinée y Tanda EL AUTO y DRACULA Noche DRACULA.

ROXY

Matinée y Tanda dobles MAS ALLA DEL POSEIDON y EL TEMERARIO IVES Noche MAS ALLA DEL POSEIDON

NOBEL T. 357387

Matinée, Tanda y Noche EL PLACER DE VOLAR (Censura 21 años.

EBRO T. 342939

Matinée, y Tanda dobles DESAFIO EN LA GALAXIA y UNA MUJER LLAMADA APACHE .Noche COCHE CAMA ALOJAMIENTO (Censura 21 años.)

CINEMATECA - BOLIVIANAT. 325646

Matinée, Tanda y Noche LA PASION DE UN REY.- L. Viscontin

MURILLO T. 352647

Matinée, y Tanda dobles ESCAPE A ATENAS y TORRE DE INFIERNO (14 años). Noche ESCAPE A ATENAS y EL ESPEJO DE ALEMANIA.

COLONIAL T. 353842

Matinée, Tanda y Noche ESCAPE AL FUTURO y Noticioso de actualidad.

SCALA T. 323535

Matinée, Tanda y Noche PATRICK Además el noticioso ESPEJO DE ALEMANIA

IMPERIO T. 340451

Matinée y Tanda dobles KING KONG y EL TIGRE DE PAPEL . Noche DEDOS SUCIOS.

PRINCESA T. 324271

Matinée Tanda y Noche NATHALIE EN LA GARRA DEL INFIERNO. (Censura solo para mayores de 21 años). Ingreso con carnet de identidad. Además el Noticioso ESPEJO DE ALEMANIA

CENTER T. 322026

Matinée, y Tanda dobles LA MANO NEGRA DE LA ORGANIZACION y FIEBRE DE SABADO POR LA NOCHE (Censura Todo Público) Noche FIEBRE DE SABADO POR LA NOCHE.

MADRID T. 357174

Matinée, y Tanda dobles BEN Y CHARLIE y DIABOLICOS TIGRES DE PANTON. Noche (mayores 18 años) LOS MUCHACHOS VIRGENES DE IPANEMA.

COCHABAMBA

AVAROA Tel. 21285

Matinée Tanda y Noche UN PUENTE DEMASIADO LEJOS.

COCHABAMBA Tel. 24219

Matinée, doble PUÑOS ASESINOS y EL ULTIMO DIA DEL MUNDO. Tanda y Noche CAMILE 2.000.

VICTOR Tel. 23501

Matinée, doble DINASTIA DE LA MUERTE y EL FUTBOLISTA FENOMENO. Tanda y Noche EMANUELLE NEGRA Nº 2.

ROXY Tel. 21561

Matinée, doble 14 NIÑOS SIN MADRE y TARANTULA. Tanda y Noche CUENTOS COLORADOS.

CAPITOL Tel. 21804

Matinée Tanda y Noche KRAMER VS. KRAMER.

Musica culta en CRISTAL

Hs. 22.00 F.M.

- Fantasía Tallis Vaughan Williams
- Fantasía Húngara piano y orquesta Liszt
- Las travesuras de Till Strauss.

Lufthansa
Líneas Aéreas Alemanas

Sociales

FUNDACION BALLIVIAN

La Fundación "Manuel V. Ballivián" ofrecerá una recepción en honor de los señores participantes en la Reunión Internacional de Academias de la Historia, el día viernes 16 de mayo a horas 19.00, en la residencia de la Señora Mónica Ballivián de Gutiérrez.

DIPLOMATICAS

El embajador de la República Federal de Alemania y la Señora de Von Vacano, ofrecerán una recepción el día 23 de mayo, con motivo del 31 aniversario de la Promulgación de la Ley Fundamental.

MATRIMONIO

En la ciudad de Buenos Aires, Argentina se llevó a cabo el matrimonio de María Luisa Vaca Guzmán Trigo con el joven argentino Eric Gosse.

EXPOSICION

El lunes 12 se inaugurará la Exposición de Óleos del artista paceño, Leónidas Lauro Barrón, en el salón de exposiciones, "Cecilio Guzmán de Rojas".

AGENDA FEMENINA

MESA REDONDA PANAMERICANA

Bajo la presidencia de la Sra. Hortensia de Lizón, se realizará la sesión quincenal de las socias de la Mesa Redonda Panamericana de La Paz, hoy lunes 12 a horas 10.00 en la Secretaría de las Vicentinas.

BLOQUE FEMENINO DE PROMOCION MORAL

En celebración del décimo aniversario de su fundación, Bloque Femenino de Promoción Moral, realizará un Acto Académico, hoy lunes 12 a horas 18.30 en el Salón Nicolás Fernández Naranjo de la Casa de la Cultura.

ABIS

Se cita con carácter de suma urgencia a las señoras que componen el grupo ABIS a la reunión que se llevará a cabo hoy lunes 12 a horas 14.00 en el domicilio de la Sra. María Eugenia Díez de Medina, calle Panamá 1250, tercer piso (Miraflores).

Aumentó déficit comercial de México frente a EE.UU.

MEXICO, D.F. 11 MAYO (EFE).- El déficit de la balanza comercial de México con Estados Unidos aumentó en 455 millones de dólares durante 1979, informaron hoy fuentes diplomáticas.

La embajada norteamericana en este país señaló que el valor total del desequilibrio comercial desfavorable para México fue de 1.044 millones de dólares.

Añadió que el déficit en 1980 podrá disminuir si se tienen en cuenta los aumentos que registraron las ventas mexicanas de petróleo y gas que se incrementarán entre un 20 y 30 por ciento.

A esa reducción de la diferencia comercial ayudarán las exportaciones de gran número de productos beneficiados por la Ley de Preferencias.

TRATAMIENTO SANA-CICATRIZA HONGOS-ECZEMA

A base de la asociación cuidadosa de medicamentos específicos, se ha logrado un fórmula para el tratamiento de las enfermedades de la piel, como hongos, eczema, pie de atleta, acné, herpes.
SANAFITIL es el nombre de este producto que también es un poderoso desodorante y preventivo de las afecciones bacterianas de la piel.
Todas estas afecciones producidas por hongos, son muy frecuentes en el verano porque donde más fácilmente se adquieren es en la playa, así como en baños, gimnasios, clubs, etc.

EN CUALQUIER PARTE DEL CUERPO

SANAFITIL LIQUIDO UNGÜENTO
Sana-cicatriza hongos-eczema herpes, pie de atleta, acné. QUITA PICAZON
S-13

GIMNASIO YORK

cambios físicos - total separación

Footparts, modelando cuerpo, afinandonos posturales y respiratorias, adelgazamiento, dietas
Desarrollo muscular, rehabilitación. MASAJES Karate
Comercio 1287 - Colón Teléfono 371277

SU REPUESTO LEGITIMO HONDA

ORDENELO HOY Y RECIBALO MAÑANA DE MIAMI
VESPA - HONDA
3100 N.W. 36 St.
Miami, Fl 33142 U.S.A.
Telex: 6811154
Tel: (305) 634-4582

CUEROS DE CABRA

Compramos cueros de cabra secos o frescos Referencias- Mendes Arcos Nr. 0689 esq. Avaroa y Jordan.Telef. 27493 - Casilla Nr. 1123 - Cochabamba.

MAGNIFICO LOTE EN CALACOTO

Ubicado en la Urbanización La Colina, con servicios de agua, alcantarillado, luz, teléfono y pavimento. Area: 496 m2. Razón : Teléfono 791465

INSTITUTO BOLIVIANO DE CULTURA

PREMIO NACIONAL DE CULTURA

Se invita a las organizaciones e instituciones culturales a la postulación de candidatos a:
PREMIO NACIONAL DE CIENCIA.
PREMIO NACIONAL DE LITERATURA.

Podrán ser postulados: el científico en cualesquiera de ramas de la ciencia y el escritor en cualesquiera de las especialidades de la literatura.

Las solicitudes deberán ir dirigidas a la Secretaria General del INSTITUTO BOLIVIANO DE CULTURA adjuntando el Curriculum Vitae del candidato.

Las postulaciones se recibirán hasta el día 30 de junio del presente año.

Mayores informaciones en el INSTITUTO BOLIVIANO DE CULTURA, Avenida 20 de Octubre Nº 2463.

La Paz, mayo de 1980.

CORTE NACIONAL ELECTORAL

Plazo Improrrogable

Se advierte a los partidos, frentes y alianzas políticas que, por Resolución de 29 de abril último, el plazo para la presentación de listas para candidatos a la Presidencia y Vicepresidencia de la República vence el día 15 del presente mes a horas 24.

Se aclara que la fijación de dicho plazo, establecido en observanda del Art. 10º transitorio de la Ley Electoral de 8 de abril del año en curso, obedece al propósito de concluir con la aprobación oportuna de la Papeleta de Sufragio multicolor y multisigno y que de acuerdo a determinaciones de la Ley citada debe consignar el nombre y fotografía del candidato presidencial y el nombre del candidato a la Vicepresidencia. Razones de orden técnico, de impresión de dicha papeleta así como la de lograr su distribución a todos los Asientos Electorales del país, han inducido a la Corte Nacional a fijar dicho término, cuyo cumplimiento se recuerda a los interesados.

La Paz, 10 de mayo de 1980
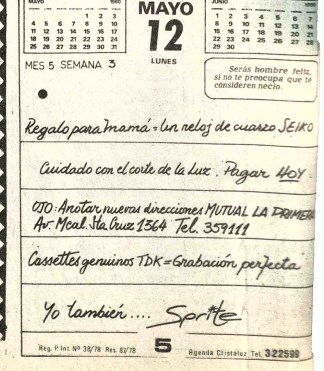
Derechos Reservados.